

## Partido de Oaxaca (Fincas rústicas)

Nombres		Sitios de ganado		Caballerías	Fanegas	Bovino		Yeguas y caballos	Mular		Asnal	Borregos	Ovejas de ordeña	Chivos	Cerdos	Población
		Mayor	Menor			Bueyes	Vacas de ordeña		Mulas	Machos						
Oaxaca	Fracciones				9		80	200	55	45	40	0	200	200	250	16,999
De la Santísima Trinidad					16	200		15	10	10	5				15	
De Nuestra Señora de las Angustias	Particulares				9	40		10	5	5	2				10	100
De la Noria					7	40		30	10	10	8				15	90
Sangre del Cristo					9	40		10	10	10	2				20	95
De Cinco Señores					31	40		10	10	10	2				20	125
De la Trinidad					6	20		3							5	25
De Xochimilco	Parcialidades							12			20				30	
<b>TOTAL</b>					87	380	80	290	100	90	79	0	200	200	365	17,434

### Ríos

En las orillas de esta ciudad hay dos:

El uno llamado Atoyac que tiene su nacimiento a 3 leguas noroeste del pueblo de San Francisco Huitzo y sigue su división al sur de dicha ciudad, corre en la jurisdicción  $\frac{1}{2}$  legua. El otro el de Jalatlaco que nace al norte del pueblo de San Felipe del Agua y corre en el partido  $\frac{3}{4}$  de leguas.

### Puentes

Existen 3 de mampostería:

1. Al poniente de la ciudad, situado en el camino de la capital de Oaxaca.
2. Al oriente uno que se llama de Lara y el otro sobre el río de Jalatlaco que divide esta jurisdicción de la de Santa María de Oaxaca.

### **Caminos Carreteros**

Se tratan en el partido de Santa María de Oaxaca. La ciudad, no teniendo más que el casco de su población los lados especificados.

### **Aguas potables**

El agua de que se surte la ciudad proviene del ojo que se halla situado a ½ legua norte del pueblo de San Felipe del Agua, jurisdicción de Santa María de Oaxaca y a ½ legua de la capital, parte de dicha vertiente forma el río de Jalatlaco y la otra se conduce por medio de un acueducto que tiene 1 ½ legua de longitud, dicha obra fue construida en tiempo de los españoles.

### **Alimentos comunes**

La carne de res, maíz, frijol, chile, legumbres, pan y tortillas.

### **Bebidas**

El pulque blanco y de arroz, aguardiente de caña, mezcal y además se consume toda clase de licores.

### **Medios de subsistencia**

Artes, arriería y la clase proletaria principalmente del cultivo de sus hortalizas, labores del campo y de los productos de cochinilla.

### **Enfermedades endémicas**

En la capital ninguna existe. Sin embargo, en algunas estaciones del año hay fríos y fiebres.

### **Idiomas**

En este partido se habla el zapoteco pero el dominante es el castellano.

### **Canteras**

La una de muy buena clase en las inmediaciones del pueblo de Ixcotel que pertenece al partido de Santa María de Oaxaca y de ella se extraen las piedras para edificios y empedrados.

### **Bibliotecas**

Existen dos en la ciudad (que no son públicas), una en el Convento de Santo Domingo y la otra en el instituto.

## CIUDAD DE OAXACA

En tiempos de los zapotecos (que fueron los primitivos) se llamó *Guajaca*, a causa (según las traducciones del Padre Burgoa) de la abundancia de un palo que está en las inmediaciones y que da un fruto que se llama guaje. Los españoles, además, en vista de la semejanza que tienen con una ciudad de la península española (intendencia de Andalucía) la llamaron ciudad de Antequera.

Los edificios de religiosas que existían en 1669 son los siguientes: Convento de Santo Domingo, San Francisco, San Agustín, la Merced, Compañía de Jesús, Hermanas de la Orden del padre fray Francisco de Burgoa, Convento de Monjas, un hospital y la Catedral.

Como el Convento de Santo Domingo se había construido en el principio muy débil, lo reedificaron y fue concluido en el mismo año.

Convento de Santa Catarina de Cena. Ese convento fue fundado en (1674) por 10 monjas y que son las siguientes, Juana de Santo Domingo priora, Mariana de San Bernardo, Bernardina de Santo Domingo, Catarina de Cena, Francisca de San Agustín, Francisca de la Concepción, Juana de Santa Catarina, Mariana de San Gabriel, Leonor de los Ángeles, Lucía del Espíritu Santo.

Además de estos edificios, se ha de tratar el Palacio del Gobierno y el panteón, el establecimiento de ellos se debe a la actividad y patriotismo del actual señor gobernador Don Benito Juárez, que venciendo muchas dificultades, ha logrado acabar una y otra obra.

Y estos edificios han sido construidos por los favores del Gobierno del Estado.

## Minería

En lo general, las minas del estado son muy ricas y sus metales se prestan fácilmente a su beneficio, unos por toneles y otros por fuego, pero desgraciadamente no se trabajan con las reglas necesarias y el orden que debe servir de norma en tan importante ramo.

Los dueños de las minas como de las haciendas de beneficio y principalmente los de la Villa Alta e Ixtlán, anticipan a unos barreteros o buscones lo muy preciso para que se dediquen a sacar a fuerza de mucho trabajo un poco de metal que entregan al fin de la semana a las personas habilitadoras, sistema que da por supuesto algunas utilidades más a otras personas que han hecho los adelantos a los trabajadores y fácilmente se conoce que planteando este importante ramo con todas las reglas necesarias, será un manantial de oro y plata y es bastante triste que estas minas se pongan en manos de los buscones indigentes, dando por resultado que muy en breve las utilizarán con desbordes y ensolves.

El estado es muy rico en metales de plata y oro, pero por lo regular las vetas son muy angostas y la ley de oro muy alta, así es que mientras más se profundiza en tiro menos utilidad rinde al dueño, porque parece que a esta distancia el metal no es del mismo valor. La plata es al contrario, cuanto más se interna el tiro, mejor se manifiesta la ley.

Una providencia indispensable es, para sacar todo el provecho de que es capaz este importante ramo, establecer una casa de moneda para que de ese modo se les faculte la acuñación de sus pastas, pues hoy tienen la necesidad de sacrificar por las dificultades que tienen para enviarlas a la capital y mientras el minero tenga que vender sus metales a ínfimos precios a fin de proveerse de moneda y no pueda de luego a luego obtenerla como debe, lograría mandando acuñarla con todas las economías necesarias, es claro que sus utilidades son muy cortas y fácilmente acaba su limitada frustrada.

Los productos de dicho ramo se ven en los cuadros número 13 y 14.

## Subprefectura del partido de Santa María de Oaxaca

	Nombres de los Pueblos		Sitios de ganado		Caballerías	Fanegas	Bovino		Yeguas y caballos	Mular		Asnal	Borregos y Ovejas	Cabras y Ovejas de ordeña	Cerdos	Población
			Mayor	Menor			Bueyes	Vacas de ordeña		Mulas	Machos					
Pueblos	De Santa María de Oaxaca	Parcialidades				3	60		31			12	50		28	1,479
	San Juan Chapultepec					½	8		2			3			40	80
	San Martín Mexicapán					4	24		2						30	600
	San Jacinto Amilpas					2	60		8			4			60	868
	Santa María Atzompa					3	80		15			30			60	2,000
	San Pedro Ixtlahuaca				1		50		6			20	200		30	449
	San Matías Jalatlaco					4	10		10						8	402
	San Andrés					½	10		3			50			30	350
	San Felipe del Agua					10	30		25			30			15	549
	Santa María Ixcotel					1	6		2			4			3	128
	Santa Lucía					5	60		10			20			15	662
	Santa Cruz Amilpas					1	30		8			10			8	450
	San Francisco Tutla					1	30		3			12			8	337
	San Sebastián Tutla					2	40		8			20			15	584
	San Antonio de la Cal						6					100			10	808
	San Agustín de las Juntas					1 ½	3					30			8	334
	San Miguel Tlalixtac					16	300		30			200			100	3,026
	Santa Catalina de Cena					1	20		3			15			8	257
	Santa María del Tule						60		8			35			15	936
	San Agustín Yatareni					1 ½	16		2			25			10	556
	San Andrés Huayapan				1	1 ½	20					150			15	621
Haciendas	De Montoya	Particulares			4	45	(No tiene ganados para el clero)									110
	De Panzacola Santa Rosa				1	(Idem)						300	500 cabras		50	
	San José y Santa Catarina			1		35	120	10	40	10	8	6	60		10	130
	Soledad Crespo					30	80	30	25	10					8	110
	Aranjuez			1			30		4	6		4			5	50
	Aguilera Palmas (a)		1			7	16		8	2		2			6	146
	De la Compañía			¼		21	40	25	5				200		4	103
	Nuestra Señora del Rosario		¼			63	12								8	145
	De Dolores					32	20								4	98
	De San Luis		¾		½	65	20								3	105
	De San Miguelito		1			21	30		8	10	2		800			49
	De Dolores Quinta					4	16		6	4	5					30

	De la Trinidad o Jarquín				4	30		8			4			3	25
Molinos	Molino de Dolores				2	10					6			8	30
	Molino de Tepetetutla				3										9
	Molino de Hermosa	1	2		8	30		15	10	2	6	000 cabras	900 cabras	6	100
	Blanco				4	6		4							9
	Prieto				3										5
	De Santo Domingo Tomaltepec	Parcialidades			2	50		15			45			30	3,848
	Téngase presente que los 4 sitios de ganado mayor unidos a los 3 ¼ de id. menor reducidos a caballerías y agregando las 82 onzas de sembradura forman 23 l.														
	De ellas 12 ¼ son de riego, las demás son temporales. TOTAL	4	3 ¼	8 ½	404	1433	65	314	52	17	843	1610	1400	611	20,628
	1 Villa 1 Pueblo 3 Haciendas 6 Ranchos														

### Montañas

Las notables que existen en esta jurisdicción son las siguientes:

Una que se llama Cerro de San Felipe que se halla al norte y a tres leguas de esta subprefectura, tiene sobre el nivel del mar una altura de 11,037 pies. Su temperatura tomada en febrero es de 14.10 grados centígrados. Barómetro 25,875 } 25,860

Otra que nombran Monte Alban, la cual se halla al sur de la misma subprefectura, a distancia de una legua según los vestigios que han quedado y las tradiciones de varios escritores era en los tiempos anteriores un punto de fortificación inexpugnable de lo que da una prueba el hecho de que cuando el monarca Moctezuma envió sobre Soconusco y Tehuantepec 3 ejércitos formidables, nunca se atrevieron a atacar a los zapotecos que estaban adentro de dichas fortalezas. Hoy nada existe de consideración y por consiguiente no se ha podido dar referida vista alguna de las fortificaciones, sin embargo se pueden comparar de un modo o de otro a las del Cerro de las Juntas (Pueblo de Quiotepec).

### Ríos

El conocido con el nombre de Atoyac y que nace a 3 leguas del pueblo de San Francisco Huitzo de la jurisdicción de Etna, dicho río corre en la jurisdicción 2 ½ leguas con la dirección de noroeste a sur.

1. Río de Jalatlaco que nace a  $\frac{1}{2}$  legua norte del pueblo de San Felipe del Agua que dista 1 legua de esta subprefectura, dicho río se junta con el arroyo de Tlalistac al punto de San Agustín de la Juntas y, ambos reunidos, se juntan con el primero, es decir de Atoyac a  $\frac{1}{4}$  de legua después de haberse reunido con el río Jalatlaco 2  $\frac{1}{2}$  leguas.

#### **Agua**

Un manantial que existe a 1  $\frac{1}{2}$  legua norte de esta villa en los terrenos del pueblo de San Felipe del Agua. Una parte de él surte a la ciudad de Oaxaca y el resto que forma el río de Jalatlaco.

#### **Caminos carreteros**

Hay 3, el uno que parte desde cerca de Don Dominguillo por el de Teotitlan del Camino rumbo de Tehuacán y hasta Huatulco, pasando por ésta y Oajaca cosa de 3 leguas el segundo.

Otro que sale de esta por Tlacolula pasando por los pueblos de Santa Lucía y Santa María del Tule, corre 3 leguas.

Uno que sale de esta, por Ayoquezco, rumbo de Juquila y Jamiltepec, pasando por Zachila y Zimatlán, corre en la jurisdicción 1 legua.

#### **Acueducto**

Existe un acueducto en este partido para conducir el agua a la ciudad de Oaxaca, su principio es el manantial de agua que se halla a media legua norte del pueblo de San Felipe y su longitud hasta la ciudad es de 1  $\frac{1}{2}$  legua, su ancho es de 1 vara a vara  $\frac{1}{4}$ .

#### **Maderas de construcción**

Hay con abundancia en este partido el encino, sauce, ocote, gretado, huaje, fresnos, palo mulato y madroños que producen al año \$22,500 pesos.

#### **Árboles frutales**

Hay granados, naranjos, zapotes, guayabos, plátanos, nueces, limas, limones y toronjas que producen al año \$9,500 pesos.

#### **Plantas frutales**

Existen en este partido melones, sandías y cacahuates que producen al año \$2,620 pesos.

#### **Raíces alimenticias**

Hay camote, cuacamote, jícama, chayote que producen al año \$10,000 pesos.

#### **Raíces medicinales**

Existe con abundancia la zarzaparrilla y camotillo que producen al año \$150 pesos.

### **Legumbres**

Lechugas, rábanos, coles, zanahorias, ajos, betabel, nabos y coliflores que producen al año \$7,000 pesos.

### **Animales silvestres**

Onzas, leopardo, gato montes, lobos, coyotes y danta que no hace daño, liebres y conejos.

### **Aves silvestres**

Quebranta huesos, águilas, gavilanes, cuervos, zopilotes, chachalacas, palomas, guajolotes monteses, carpinteros, golondrinas, jilgueros, pájaro corredor, ceniztonle, gorriones, pájaros azules, tordos, monjitas y cardenales.

### **Reptiles venenosos**

Serpiente de cascabel, coralilla, sorda, cornisuelas, alacranes y ciento pies, eslaboncillos.  
Que no son venenosas, flechera, corredora y ratonera, culebras de agua, lagartijas.

### **Insectos venenosos**

Araña chintatlahua y tarántula y de las demás son abejas, abejones, mariposas, caballitos del diablo y campamocha.

### **Idiomas**

Se habla el zapoteco pero el dominante es el castellano.

### **Enfermedades**

No hay enfermedades epidémicas, sin embargo en algunas estaciones del año hay fríos y fiebres.

### **Árbol de Santa María del Tule**

Hay en Santa María del Tule de esta jurisdicción que dista de esta 2 leguas de este y sale el camino de esta a Tlacolula y Tehuantepec, un árbol que se halla a las inmediaciones de la Iglesia y que tiene 18 varas de circunferencia, se llama sabino (*cupresus deslichia*).

## Partido de Etna

	Nombres de los Pueblos		Sitios de ganado		Caballerías	Fanegas	Bovino		Yeguas y caballos	Mular		Asnal	Borregos	Ovejas de ordeña	Chivos	Cerdos	Población
			Mayor	Menor			Bueyes	Vacas de ordeña		Mulas	Machos						
	Etna	Parcialidades				10	50		50			20		60		150	215
	De Santos Reyes					6	1030		100			200	500	2500	2000	250	700
	Santo Domingo					3	1800		100			200	200	200		100	400
	San Pablo					2	1000		200	25	25	300	200	800		125	600
	San Sebastián					2	300		120	15	10	100		300	200	80	200
	Santiago					½	100		50			50		50	50	90	270
	Guadalupe					2	200		100			100		150	150	100	400
	La Soledad					2	200		50	15	10	100		100	100	80	300
	San Gabriel					10	400		100			120		150	150	60	225
	San Agustín					½	200		50	10	10	100	50	250	200	65	220
	San Miguel					4	120		25			50		100	100	70	215
	Asunción					3	125		25			100		100	100	50	195
	San Juan Guelache					5	400		50			100		50	50	150	650
	Nativitas					2	200		25			50		50	50	100	270
	Nazareno					2	200		25			50		50	50	80	225
	Santa Marta					1	25		5			7		50		10	50
	San Andrés					10	600		100			50	100	1000	500	100	650
	San Felipe Tejalolapan					2	250		100	10	5	200		300	200	60	300
	San Lorenzo Cacalotepec					2	300		50	25	25	25				300	1300
	San Matías Mazaltepec					2	200		50				100	400	300	100	330
	San Andrés Zautla					2	100		50			50		200		80	220
	Magdalena Apasco					2	600		150	25	25	100	200	400	400	210	800



	San Juan del Valle ó del Estado					2	2000		200	40	30	100	100	400		200	675
	San Pablo Huitzo			½	1 ½	10	600		100	25	25	100		300	200	200	700
	San Francisco Teliztlahuaca					3	1000		100	25	25	200	200	400	400	250	1200
	Santiago Suchilquitongo					2	600		200			200	400	800	800	250	1150
	Santa María Tenexpa					2	50		20			15				50	115
	Santa Cruz Lachixolana					½	80		15			20		50	50	60	200
	San Sebastián Xochimilco					3	100		5			30		25	25	75	300
	Santo Domingo Tlatinango					2	100		20			12		50	50	100	225
	Santa María Peñoles					4	200		30			25				100	200
	San Mateo Tepantepec					2	60		20			5				25	70
	Santiago Tlosoyatepec					2	60		20			5				150	400
	San Juan Sosola					3	100		30			10				50	155
	San Gerónimo Sosola					2	50		15			12				75	280
	Santiago Tenango					1	30		18			15				100	285
	San Sebastián las Sedas					1 ½	40		50			20				50	110
	Santa María Tejotepec					1	30		15			10				60	125
	Santa Catarina Estetla					1 ½	150		25			10				125	410
	San Juan					3	1000		100	25	25				500	50	100

	Atatlahuca																
	San Juan Bautista Jayacatlan					2	200		100	25	25	50			500	100	330
	Santiago Jiquilpan del Río					2	30		20							40	80
	Madre de Nuestra Señora del Carmen															20	50
	Ferrería de Santa María															10	20
	Venta de Calderón																15
	Lazo	Particulares														5	25
	A la vuelta									<b>265</b>	<b>240</b>			<b>2,050</b>	<b>9,285</b>		
Sigue del Partido de ETLA (fincas rústicas)																	
	De la vuelta									<b>265</b>	<b>240</b>			<b>2,050</b>	<b>9,285</b>	<b>7125</b>	
Molinos	De San Agustín	Particulares														5	[incompleta]
	De Lazo															5	
	De San Gabriel					2	100		10							10	
	De Álvarez															10	
Hda.	De Santa Catarina Jalapilla		3	2	3 ½	3	200		50	10	5						
	De Don José María Díaz Ordaz		1		3	5	600		100	15	10				7500		
	De Dolores				1 ½		25		12					200		20	
	De la Trinidad (tierras)		1	1	8		150		10					150	80000	30	
	Blanca o del Rosario				10		200		30	10	5	30				50	
	De Santa Rita				1	1	50									25	
	De San José del Cacique			½	5		140		12							25	



	De Rivas					3											
	De Mendoza					6											
	De San Nicolás					7	50										
	De Otero					2											
	De Sanginés Mejía					3	60	10									
Hda.	De Aragón		4	1	3		3000	100	100	100						15	
	<b>Totales</b>		12 ½	6 ½	64	239	21,730	3,413	520	400	2,941	2,385	10,000	94,625	4,941	18,36	[incompleto]

### Villa de Etna su descripción y fundación de la Iglesia

Esta villa llamada antiguamente por los zapotecos *Loohuana*, que quiere decir lugar de mantenimiento y con razón, porque se sacaba de aquí todo el maíz y frijol que necesitaban los demás del valle y según tradiciones se asegura que sólo labradores habitaban allí.

La iglesia fue fundada por el vicario reverendo padre fray Alonso de la Anunciación en el año de 1674.

### Límites

Al norte por los terrenos del pueblo de Zoquiapan y los de Don Dominguillo y la jurisdicción de Cuicatlán.

Al sur por los terrenos de la Hacienda de Crespo y la jurisdicción de Santa María de Oaxaca.

Al oriente por los terrenos del pueblo de Santiago Zoquiapan y los de Tecocuilco y la jurisdicción de Ixtlán.

Al poniente por los terrenos de Peñoles y la jurisdicción de Nochixtlán.

### Jagüeyes

En este partido hay tres, uno en la hacienda de Alamán, otro en la hacienda Blanca y el tercero en la hacienda de Higuera.

### Ríos

En esta jurisdicción hay siete ríos que son los siguientes:

Uno de Atoyac que toma su nacimiento a tres leguas noroeste del pueblo de San Francisco Huitzo y corre siete leguas en la jurisdicción.

Uno de Garsez que nace en el cerro de Monte Lobos y que se junta con el de Atoyac en el pueblo de Santa María Tenexpa, como tres leguas.

Uno de Zautla que nace en los terrenos del pueblo de Peñoles y se junta con el de Atoyac en los terrenos del rancho de San Isidro, corre 9 leguas.

Río de San Lorenzo que nace en el pueblo de Tejalapán y se junta con el de Atoyac en la hacienda de Rosario, corre 16 leguas.

El de San Juan del Estado, que nace en los terrenos del mismo pueblo y se junta con de Atoyac en San Lorenzo Zautla, corre 4 leguas.

El de San Juan Guelache que tiene su nacimiento en el mismo punto y se junta con de Atoyac en el pueblo de los Reyes y corre 6 leguas.  
El de San Agustín que nace en los terrenos del mismo pueblo, se sirven de sus aguas las dos ferrerías, los molinos de San Agustín, los molinos y trapiches de Lazo y viene después a desembocarse al río Atoyac en los terrenos de la hacienda de Guadalupe, corre desde su nacimiento 12 leguas.

#### **Arroyos**

Se forman varios arroyos en tiempos de agua.

#### **Salinas**

Existen en esta jurisdicción en los puntos siguientes: hacienda de Higuera, pueblos de San Agustín y la Magdalena, en aquella se benefician 300 arrobas de sal al año y en los dos sólo la aprovechan el ganado mayor y menor.

#### **Árboles frutales**

Hay plátanos, guayabos, manzanas, papayas, limas, limones, toronjas, mangos, peras, zapote, mameyes, los que producen anualmente \$2,000 pesos.

#### **Maderas preciosas**

Hay granadillas, caoba, zongolica, lautisco, javilla, damicillo, moral, ébano, que producen al año \$3,000 pesos.

#### **Maderas de construcción**

Ocote, gretado, encino, mezquite, sauce, fresnos, tepehuaje, malvarisco y agaceto que producen cosa mermada aunque al año \$3,000 pesos. El ocote y gretado se hacen resinosos.

#### **Madera notable**

En este partido hay aromáticos llamados *Lyñahué*.

#### **Plantas frutales**

Hay melones, sandías, que producen al año \$2,500 pesos.

#### **Plantas de tintes**

Se dan en este partido con la hoja de la planta que se llama achiote y producen al año \$60 pesos.

#### **Raíces alimenticias**

Camote, guacamote, jicama, chayo camote, cacahuete, que producen al año \$110 pesos.

### **Legumbres**

Hay en esta jurisdicción zanahorias, betabel, nabos, coles, lechugas, aselgas, alcachofas los que producen al año \$300 pesos.

### **Caminos carreteros**

Pasa en este partido un camino de Oaxaca a Tehuacán y este recorre en todo el partido y corre 14 leguas.

### **Puentes de calicanto**

Hay dos puentes de mampostería que están situados en los puntos siguientes: uno en la hacienda de San Isidro, uno en el rancho de San Antonio.

### **Puentes de maderas**

Hay dos puentes de madera sobre el camino de Oaxaca a Tehuacán y que se hallan en los puntos siguientes: uno en Santa Rita, uno en San José, sobre una zanja que atraviesa el camino.

### **Mesones y posadas**

Hay en Etna un mesón y posadas en los puntos siguientes: uno en hacienda del Rosario, uno en San Juan del Estado, uno en la renta de Calderón, uno en Zayacatlán, uno en Aragón, uno en Atlatlauca, uno en las Vacas, estas siete posadas están situadas sobre el camino de las vueltas para ir a Tehuacán y por el carretero hay las siguientes: uno en San Francisco Huitzo, uno en la Carbonera, uno en Cieneguilla.

### **Aguas potables**

La población se surte de manantiales de poca importancia que están en sus inmediaciones.

### **Animales salvajes**

Hay tigres, leopardos, gatos monteses, onzas, leones, danta, venados, tejones, zorros, ardillas, jabalís y armadillos, conejos y liebres.

### **Aves silvestres**

Gavilanes, águilas, gaviluchas, cuervos, zopilotes, garzas, quebrantahuesos, faisanes, pavas, chachalacas, garzalos, pitos reales, palomas, patos, gallinitas de agua, tordos, cardenales y ceniztle.

### **Reptiles**

Serpiente cascabel, chochopastle, sorda, coralilla, escorpión, eslaboncillos venenosos y que no hacen daño los siguientes: color de bobo, flecheras y prieta.

### **Insectos**

Tarántulas, alacranes, avispas, abejones, (chintatlahua araña) arañas de todas clases, abejas, mosquitos, zancudos, garrapatas, chacuiste y mayocuil.

### **Bebidas**

Las bebidas en este partido se componen del pulque blanco, pulque de arroz, aguardiente de caña y del vino de mezcal.

### **Alimentos comunes**

Usan los pobladores en este partido la carne de res, frijol, maíz, garbanzos y chile.

### **Medios de subsistencia**

Los medios de subsistencia son en esta jurisdicción la arriería, artesanos y jornaleros en el campo.

### **Idiomas**

Se habla en este partido el castellano y el zapoteco, pero el predominante es el zapoteco.

### **Antigüedades**

No hay antigüedades en este partido.

### **Enfermedades epidémicas**

Desde el mes de junio de 1855 existe en los pueblos de Huitzo una epidemia de fiebres, tifus y escarlatinas de la cual se ha muerto mucha gente y la prueba está especificada en el cuadro que corresponde al nacimiento anual de la población.

## Partido de Zachila

Pueblos Haciendas y Ranchos	Nombres de los Pueblos		Sitios de ganado		Caballe rías	Fanegas	Bovino		Yeguas y caballos	Mular		Borregos y carneros	Ovejas	Chivos y cabras	Cerdos	Asnos	Población
			Mayor	Menor			Bueyes	Vacas de ordeña		Mulas	Machos						
Pueblo	Zachila	Parcialidades			6		800		100	1			200		250	800	4357
Villa	Cuilapan Santiago				3 ½		600	50	30			100	200		180	300	1360
Pueblo	Jalpan				4 ¼		200		25				200		150	200	1044
	Xoxocotlán				2 1/8		225	20	30				250		130	400	908
	Santa Catarina Quiani			½	2		200		25			150	350		60	110	436
	San Bartolomé Coyotepec						200		40			100	300		120	100	1150
	Santa María		3		1 ¾		100		30	1			200		20	50	210
	Ánimas						100		30				200		25	50	337
	Trinidad de Zachila						100		20				100		45	100	647
	San Lucas Tlanichico				¾		120		5				200		50	50	648
	San Pablo Cuatro Venados						125		50	40	10		100		40		402
	San Miguel Peras		4				200	50	50	90	30	100	400		10		194
	San Pablo de la Raya				1		20								12	12	120
Rancho s	De Peras		Esta composición en el pueblo												15		200
Hacien das	De Tlanichico	Parcialidades	1		4 ½		100	50	40			200	200	200	10	40	118
	Santos Reyes		1	1	7 ½		600	500	120	90	30	200	300	1000	20	50	225
	San Isidro de las Monjas		1		4		140		12						18	15	200
	Zachila				11 ½		200	10	100	50	30	50	350		12	20	187
	San Juan Bautista				23 ½		100		300	20	20				10	40	190
	Noriega				5		110		100	30	10				20	25	200
	Nazareno		½		2		200	50	25	20	10		200		5	30	75
	Arrazola Soledad		1		2 ¼		60		60	20	10	50	200		10	30	225
	Santa Ana Mejía (óAguallo)			1	3 ½		50			15	15		100		6	15	155
	De la Soledad				2		80						120		5	20	50
	De la Trinidad San Diego y Mejía			½	4 ¾		100		30	10		50	200		12	30	300
Pueblo	Trapiche de San		1		1 ¼		60		60	20	10		100		10	30	150



Javier																	
Tambo				$\frac{1}{4}$		12		12				50		5		50	
Carrizal				$4\frac{1}{2}$		50		15				100		5		50	
Manzano		$1\frac{1}{2}$		2		60		60	10	5		250		10	5	125	
Tirados				$\frac{1}{2}$		50		10	3					4		25	
Cruz Blanca				$\frac{3}{4}$		60		15				10		5		75	
San José Amacuil				$2\frac{3}{4}$		25		6						3		25	
Del Santísimo				$\frac{1}{4}$										3		15	
Santillán				$\frac{1}{8}$		25		5				50		5		10	
San Antonio				$\frac{1}{4}$		20								3		12	
Echarri				2										4		25	
<b>Totales</b>		14	3	$106\frac{1}{2}$		5,092	730	1,305	420	180	1,000	5,020	1,200	1,292	2,522	14,500	

### Límites

Al norte por los terrenos del pueblo de Xoxo y la jurisdicción de Santa María de Oaxaca.

Al sur por el pueblo de Roalo por la jurisdicción de Zimatlán.

Al oriente por el pueblo de San Bartolomé Coyotepec.

Al poniente por los terrenos de San Miguel Peras y la jurisdicción de Etlá.

### Ríos

Pasa en este partido el río de Atoyac, que hay en los terrenos del pueblo de San Francisco Huitzo, partido de Etlá y corre 3 leguas.

### Arroyos

Hay en este partido 3 arroyos de bastante consideración y que son los siguientes:

Uno en la hacienda de Tlanichico que corre 3 leguas.

Uno en San Pablo Cuatro Venados que corre 5 leguas.

Uno del Monte Alban, corre 3 leguas.

Estos arroyos se juntan con el río de Atoyac después de haber corrido las leguas que especifican.

### Lagunas

En la hacienda de San Isidro que tiene 10,000 varas de circunferencia.

### **Árboles frutales**

Naranjos, limas, limones, guayabas, piñas, mameyes, ananales, zapotes, aguacates, plátanos, tunas, duraznos y plátanos que producen al año \$6,800 pesos.

### **Maderas de construcción**

Hay sabinos, ocotes, encino y se producen al año al talar \$6,000 pesos. El ocote es resinoso y sirve también para las construcciones.

### **Plantas frutales**

Hay en este partido melones, sandías, cacahuates, calabazas que producen al año \$2,500 pesos.

### **Raíces alimenticias**

Hay jícama, guacamote, chay camote, camote y chayotes de todas clases que producen al año \$9,575 pesos.

### **Legumbres**

Hay lechugas, coles, nabos, betabel, zanahorias, ajos, que producen al año \$3,500 pesos.

### **Caminos carreteros**

Hay en esta jurisdicción un camino que va de Oaxaca a Juquila y Jamiltepec tocando en esta cabecera, todo su curso en este partido es carretero y corre 4 leguas.

### **Animales silvestres**

En esta jurisdicción hay tigres, leones, lobos, tejones, zorros, coyotes, tlacomistles, tlacuaches, armadillos, jabalís, comadreas, conejos, liebres y venados.

### **Aves silvestres**

Quebranta huesos, gavilanes, águilas, gaviluetas, cuervos, zopilotes, garzas, patos, beldeldas, gallinitas de aguas, colegiales, tordos, calandrias, jilgueros, palomas, blanquillos y ceniztonle.

### **Reptiles**

Hay la serpiente de cascabel, chochopastle, coralilla, sorda, eslaboncillo, salamanquesas, chontote, lagartijas, escorpiones, alacranes, ciento pies, tircoa, flecheras, corredoras y prietas.

### **Insectos**

Zancudos, jején, pinolillo, conchuda, garrapatas, moscas, avispas, abejas, abejones, chintatlahua y otras de todas clases, tarántulas y hormigas.

### **Bebidas**

En este partido se toma el pulque blanco y arroz, mezcal y aguardiente de caña.

### **Alimentos comunes**

Carne de res, maíz, frijoles, legumbres.

### **Medios de subsistencia**

Artesanos, arriería y jornaleros en el campo.

### **Enfermedades endémicas**

En varias estaciones del año hay fríos, fiebres, calenturas.

### **Idiomas**

Se habla el castellano, pero el dominante es el zapoteco

### **Notabilidades**

La villa de Cuilapan que depende de este partido y que está situada a 1 ½ legua noroeste de esta cabecera, fue en los tiempos anteriores la residencia del rey zapoteca. Tiene al norte el Monte Alban que fue en esos tiempos la fortaleza que custodiaba al valle de Oaxaca y Zachila. En la misma villa, el año 1833 fue fusilado el General Guerrero.

### **Nieve**

En los cerros del poniente de la villa de Cuilapan y San Agustín se hace nieve y a este efecto el número de canoas o bateas es de 7,000 en la cual se hace el hielo y el número de los pozos es de 12 de una hondura de 6 barras sobre otros tantos cuadrados. La cosecha anual de la nieve es de 15,000 arrobas a 4 reales y su producto anual es de \$7,500 pesos.

**Partido de Tlacolula (Fincas rústicas)**

Pueblos  Villas  Ran chos	Nombres		Sitios de gana		caballerías	fanegas	Bovino		Yeguas y caballos	Mular		Asnos	Borregos y cabras de ordeña	Chivos y cabras	Cerdos	Población	
			mayor	menor			Bueyes	Vacas de ordeña		mulas	machos						
	De Tlacolula Santa María Asunción	Parcialidades		3 cab.	3		200	100	150	20	10	300	100	8000	2000	600	3017
	De Teutilan del Valle			¼	½		100	50	100			50		3000	500	250	750
	Santo Domingo del Valle				1		150	50	50	20	10	40		300	50	200	977
	Santa Ana			1/8	1 ½		100	40	50			20		1500	50	100	473
	San Miguel			1/4		5	50	20	20	30	20	50		1000	50	50	195
	San Jerónimo Tlacoahuaya				6		50	100	50	15	5	200		300	100	200	1340
	San Mateo Macuilzuchil				4		150	50	50			100		2000		150	864
	Santiago Ixtaltepec					6	50	10	10			20		100		50	251
	San Juan Guelavia				½		150	50	50			50		1500	50	100	718
	San Francisco Lachigolo			½	1		50	30	10			50		1000		50	513
	San Juan Tectipac			½	1		200	50	50			65		2000	300	150	1332
	San Sebastian Tectipac				1		100	20	25			50		1000		100	915
	Santa Cruz Papatutla					10	150	50	50	40	10	100		2000		150	767
	Santa María Quiavina			1 cab		6	50	30				50		2200		100	612
	Santa María Guelasé				1		50	10	10			40		1000		50	366

	Santa María Magdalena			½		8	75	25	10			40		800		100	645
	San Marcos Tlapasola			1 cab		6	100	50	40	20	10	60		800		60	328
	San Bartolome Quialava			1 ½		6	50	20	10			20		700		100	476
	Santa Cecilia Jalieza			½		6	30	10				30		500		50	213
	Santo Domingo			2 cab		5	100	20	20			50		1000		100	259
	San Pablo Mitla			1 cab	3		200	70	50	50	10	100		3000	1000	300	1451
	Santiago Matatlan			3 cab.		45	150	50	50	35	15	100		2000	500	200	1114
	San Dionisio Ocoatepec			4 cab		30	200	100	50	40	10	100		2500	200	400	724
	San Pablo Güila			8 cab		8	200	100	50	20	5	100		3000	500	250	1257
	San Baltasar Guelavia			6 cab		20	200	60	80	80	20	50		4000	500	200	625
	Santo Tomás de Arriba			4 cab		6	50	50	25	20	5	100		800	100	100	442
	San Luis del Río			2 cab		4	50	40	40	40	10	20		1500		100	265
	San Juan del Río			4 cab		8	50	30	30	30	10	20		1500		100	273
	Santa Ana del Río			½		6	50	10	20	40	10	20		1500		100	198
	Santa María Albarradas			½		3	30	25	20	50	40	10		500		10	165
	San Lorenzo Albarradas					4	50	50	30	10	10	20		1500	100	100	362
	Santo Domingo Albarradas			6 cab		6	50	20						500		50	488
	San Miguel			½		6	50	50	25	40	20			800		100	287
	Santa Catarina Albarradas			4 cab		10	30	20	10	30	10			1000	200	50	390
	San Pedro Quiatoni			5 cab		10	200	200	50	40	10			1500	500	150	953
	San Pablo Lachiriega			½		2	30	50	30	15	5			800	50		56
	San Pedro Totolapa			10 cab		25	200	200	100	30	10	100		1500	500	80	818
	Santa María			4 cab	1		150	100	80	60	20	80		3000		100	706

	Zoquitlan																			
Haciendas	De Tapibá	Particulas			5	20	20	6					2000	500	20		60			
	Alfarez			1 cab	4	60	30	30			20		2500	600	150		75			
	Soriano			1 cab	2	50	30	10					1000		50		100			
	Don Pedrillo			2 cab	0	2	20	10			10				10		25			
	Güendulain					96	60	10	20		20		1500		100		100			
	San Antonio			½		80	40	30	30						20		75			
	Los Negritos			1 cab		35	50	30	20		20		1600	500	50		50			
	De San Bartolo			10 cab		40	200	200	60	8	2		2000	500	50		120			
	Rojas					20	100	30	50	7	3	40	4000	500	150		371			
	Xagá			20 cab		60	300	150	50		50		600	3000	50		50			
	Don López			3 cab		20	20		10				1500	500	20		65			
	De Santa Catarina			6 cab		7	300	200	50	20	10	50				50	Están comprendidos en el partido de Totolapa			
	De Guadalupe		1			3	20	10			10					20				
	De San Antonio			3 cab		4	30	30	30	40	10	50				20				
	De la Soledad			3 cab		4	30	20	10		20					10				
		Total	4 ½		37 ½	622	804	371	5	0	1871	250	310	241	5	86400	1330	0	5660	26667

### **Límites**

Al norte por el punto llamado de Albarradas y la jurisdicción de Zochila.

Al sur cerro de los Xu y la jurisdicción de Miahuatlan.

Al oriente por el río de San Juan y la jurisdicción de Yautepec.

Al poniente por el río de Santa Catarina y la jurisdicción de Santa María de Oaxaca.

### **Ríos y arroyos**

En este partido hay dos ríos y un arroyo que son los siguientes:

Uno que nace en el cerro del Campanario y corre en la jurisdicción 11 ½ leguas.

Uno que nace a 10 leguas al sur de esta villa y después sigue su dirección al oriente, es decir que entra en el territorio de Tehuantepec, pasando por el partido de Yautepec, dicho río es el mismo de Toledo.

Un arroyo que corre en el partido 10 leguas

### **Manantiales y aguas termales**

En el partido existen diez manantiales de bastante consideración y un ojo de agua termal.

### **Caminos carreteros**

Camino carretero de Oaxaca a los palacios antiguos de Mitla, pasando por esta villa, corre del partido 8 leguas.

### **Caminos de herradura**

Uno que va a Tehuantepec pasando por el partido de Yautepec cerca de la jurisdicción, corre 12 leguas.

### **Maderas preciosas**

Hay en el partido el cedro, caoba y el quiebracha que producen al año \$300 pesos

### **Maderas de construcción**

Sauz, encino, cimaran, fresnos, mezquite, ocote y gretados, estas dos últimas son también resinosas y producen entre todas al año \$6,500 pesos.

### **Árboles frutales**

Hay zapote, naranjos, guayabas, plátanos, nueces, limas, limones y toronjas que producen al año \$800 pesos.

### **Plantas frutales**

Melones, sandías, cacahuete y calabazas que dan un producto anual de \$3,000 pesos.

### **Raíces alimenticias**

Hay el camote, cuacamote jícama y chayocamote que producen al año \$5,000 pesos.

### **Raíces medicinales**

Hay con abundancia la zarzaparrilla y camotillo.

### **Legumbres**

Lechugas, rábanos, coles, zanahorias, ajos, betabel, nabos y coliflores que producen al año \$2,500 pesos.

### **Animales silvestres**

Onzas, leopardo, gatos monteses, lobos, coyotes y danta.



### **Aves silvestres**

Águilas, gavilanes, quebrantahuesos, cuervos, zopilotes, palomas, guajolotes monteses, carpinteros, calandrias, pájaros corredores, cenzontles, gorriones, pájaros azules, tordos, monjitas y cardenales.

### **Reptiles**

Hay la serpiente de cascabel y el chochopastle, la coralilla, sorda, cornisuelos, alacranes y ciento pies y eslaboncillos, flecheras corredoras y prietas.

### **Insectos**

Araña chintatlahua y tarántulas, abejas, avispas, abejones, mariposas, caballitos del diablo, mosquitos, jején, zancudos y campomocha.

### **Idiomas**

Se habla el castellano, zapoteco y mije pero el reinante en el partido es el zapoteco.

### **Enfermedades**

En este partido no existen enfermedades endémicas.

### **Relación de los edificios de Mitla**

El Estado de Oaxaca contiene monumentos de la antigua arquitectura zapoteca, son admirables por sus dimensiones como las casas de los dioses (teocalis) de Cholula, de Papantla y de Teotihuacan, presenta ruinas de edificios más notables por su disposición y por sus hermosos adornos. Las paredes del palacio de Mitla, están adornadas con grecas y laberintos formados en mosaico con piedrecitas porfirítidas. Se advierten aquí los mismos diseños que en las casas falsamente llamados etruscos, en el piso del templo antiguo del Dios Ridiculus, cerca de la gruta de la ninfa Eporia en Roma. Si con razón admiramos la grande analogía que se halla entre los adornos del palacio de Mitla, con los que usaron los griegos y los romanos no por eso no debemos formar ligeramente hipótesis históricas con las antiguas comunicaciones que ha podido haber entre ambos continentes, pues es cierto que en casi todas las zonas, los hombres han gustado de una repetición rítmica de las mismas formas que constituyen el carácter principal de cuanto llamamos grecas, laberintos y arabescos.

La aldea de Mitla se llamaba antes Miguitlan, que significa en lengua mexicana paraje sombrío, lugar de tristeza. Los indios zapotecos le llaman *leoba* que significa sepulcro y en efecto el palacio de Mitla, cuya antigüedad se ignora, era según la tradición de los indígenas y como se infiere también por la distribución de todas sus puertas, un palacio edificado sobre los sepulcros de los reyes y a él se nombraba por algún tiempo el soberano cuando perdía un hijo su esposa o su madre. Comparando la grandeza de esta sepultura con la pequeñez de las casas en que habitaban los vivos se diría con Diodoro Sículo, que hay pueblos que erigen suntuosos monumentos para los muertos; porque considerando que breve es la vida, creen que no hay motivo para construirlos para los vivos.

El palacio o más bien los sepulcros de Mitla, formaban en los tiempos anteriores tres edificios colocados simétricamente en un paraje delicioso y pintoresco. Hoy no existen más que dos y que van destruyéndose de día a día.

Pero lo que distingue las ruinas de Mitla de los demás restos de arquitectura mexicana son seis columnas de pórfido colocadas en medio de un espacioso salón que sostenía antes la techumbre. Estas columnas, casi las únicas que se han hallado en el nuevo continente, manifiestan lo inferior del arte, pues no tienen ni bases ni capiteles y sólo adelgazan con poco en la parte superior. Su altura total es de cinco metros y son de una sola pieza de pórfido anfibólico.

La distribución de las habitaciones en lo interior de este particular edificio, presenta muy notable semejanza con lo que se presenta en los monumentos del Egipto superior.

Explicación de los dibujos adjuntos:

Número 1: Vista del edificio sepulcro, la letra manifiesta la columna, el trazo señalado con y es el lugar de la cruz en que se cruzan las galerías y está sostenido por dicha columna: la entrada se hace por f,f,f, subiendo para llegar al vestíbulo E: el techo lo forman grandes losas señaladas con a, a; el centro al n y junto a la entrada, la marca de la letra U, el descenso o subterráneo tapado está en y, mientras la galería del vestíbulo se prolonga en descenso en o,o,o; el número 6 marca las fojas sobre las que están colocadas las piedras arabescas como se ve junto al E.

Número 2. Vista de la fachada principal del edificio.

Número 3. Fachada del edificio colocado sobre el sepulcro igual al anterior en entradas y adornos en el punto M esta una entrada que no es natural y lo mismo en a,a; pero que es por donde generalmente se introduce uno al vestíbulo.

Número 4. Fachada de uno de los cuartos del edificio.

Número 5. Fachada del cuarto a donde están las seis columnas.

Número 6. Planta de patio y del edificio donde existen las seis columnas y que son marcadas por las letras o,o,o,o,o,o.

Número 7. El perfil a da una muestra de la galería del subterráneo o sepulcro visto de lado. Uno de los que forman la cruz se ve de frente hasta la H llena de mosaicos, como se muestra por el marcado o: iguales se encuentran en los lienzos n, m. Las fojas o cintas con las letras n, n, y los lazos del remate con pp el perfil B demuestra una sección vertical de este sepulcro y edificio colocado sobre él y como se ve en el número 1.

Número 8. Mosaicos que adornan las de estas paredes, formadas de pura piedra solamente al centro que es de una argamasa demasiado sólida, son tersas y parejas que se cree difícilmente que sean diferentes piezas.

Cada una de las fachadas que aparecen los dibujos siguientes, tienen 25 varas de frente.

Número 1. Vista del edificio o sepulcro.

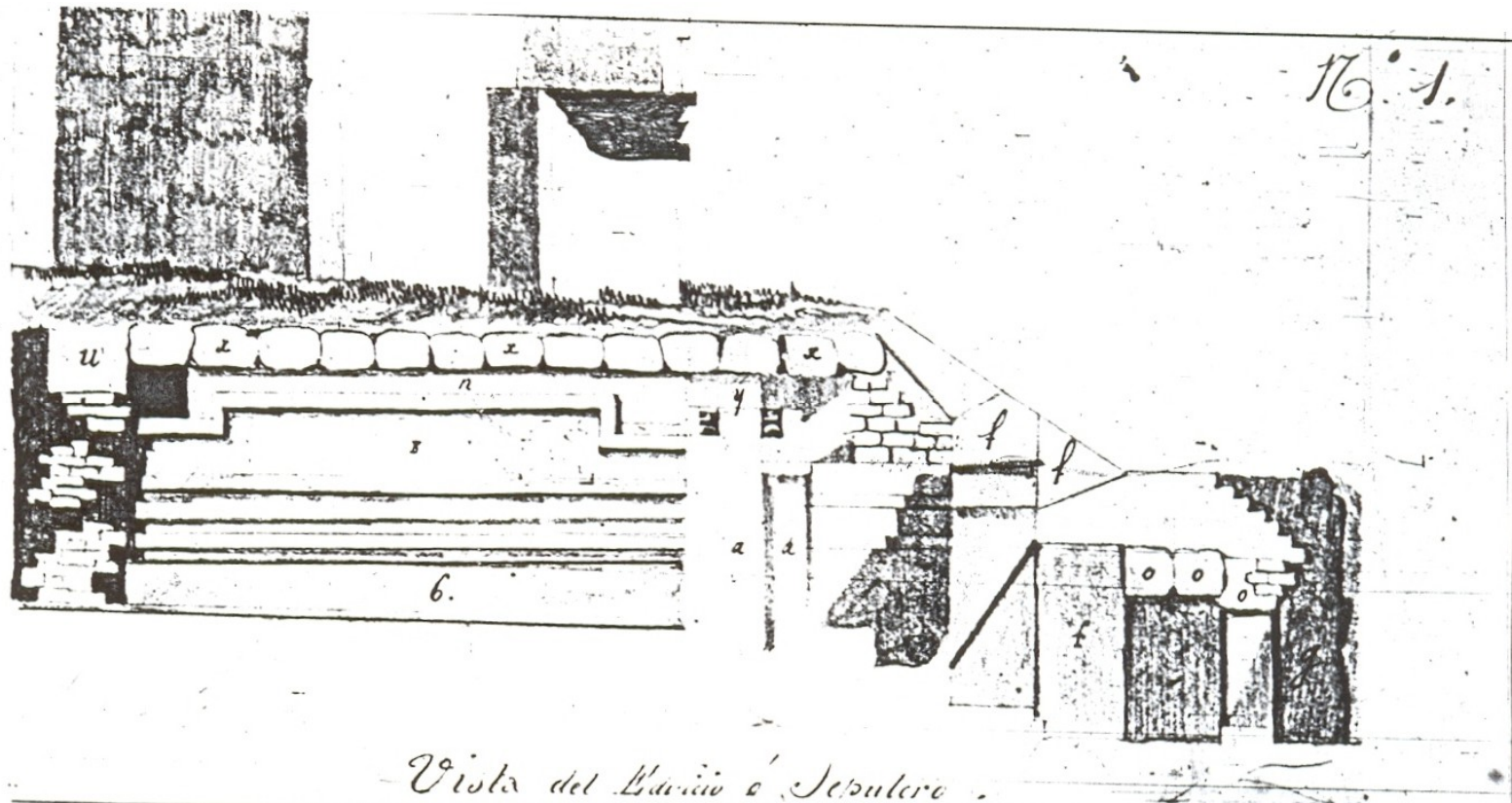

Número 2. Vista de la fachada principal del Edificio.

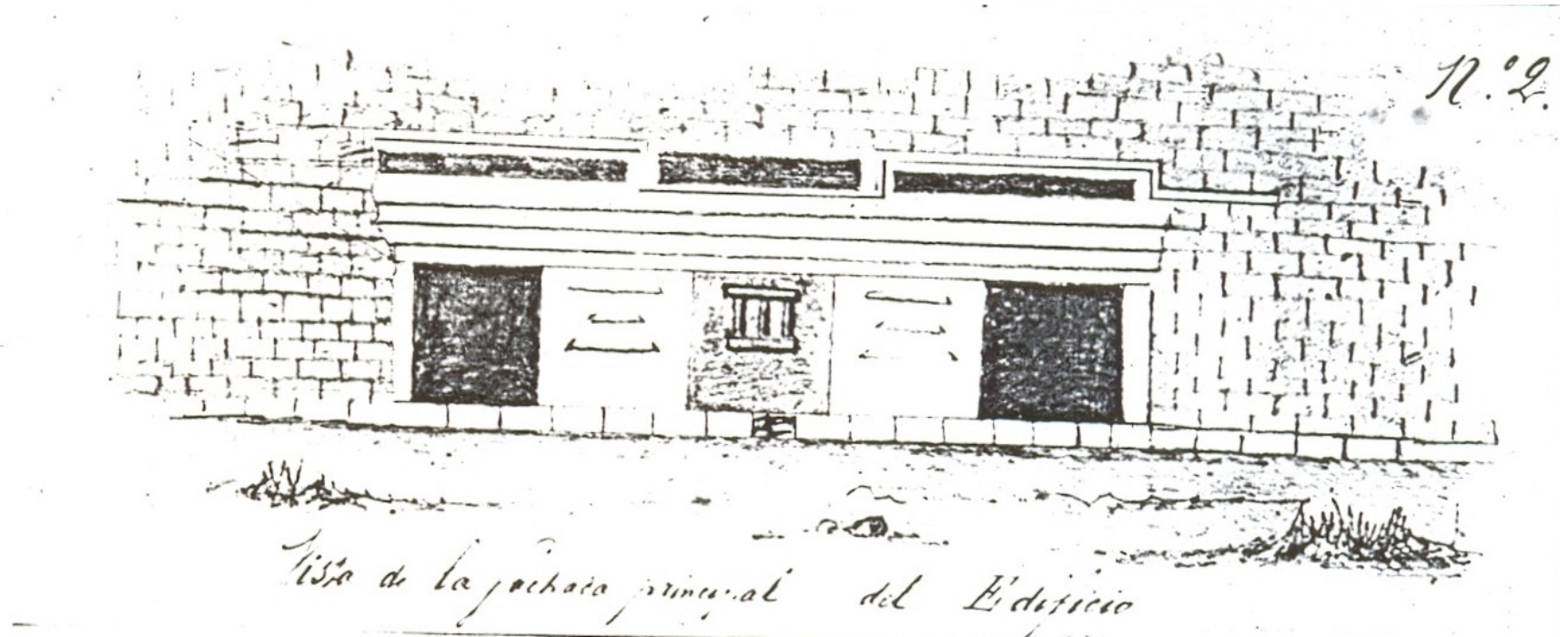

Número 3. Fachada del Edificio colocado sobre el Sepulcro.

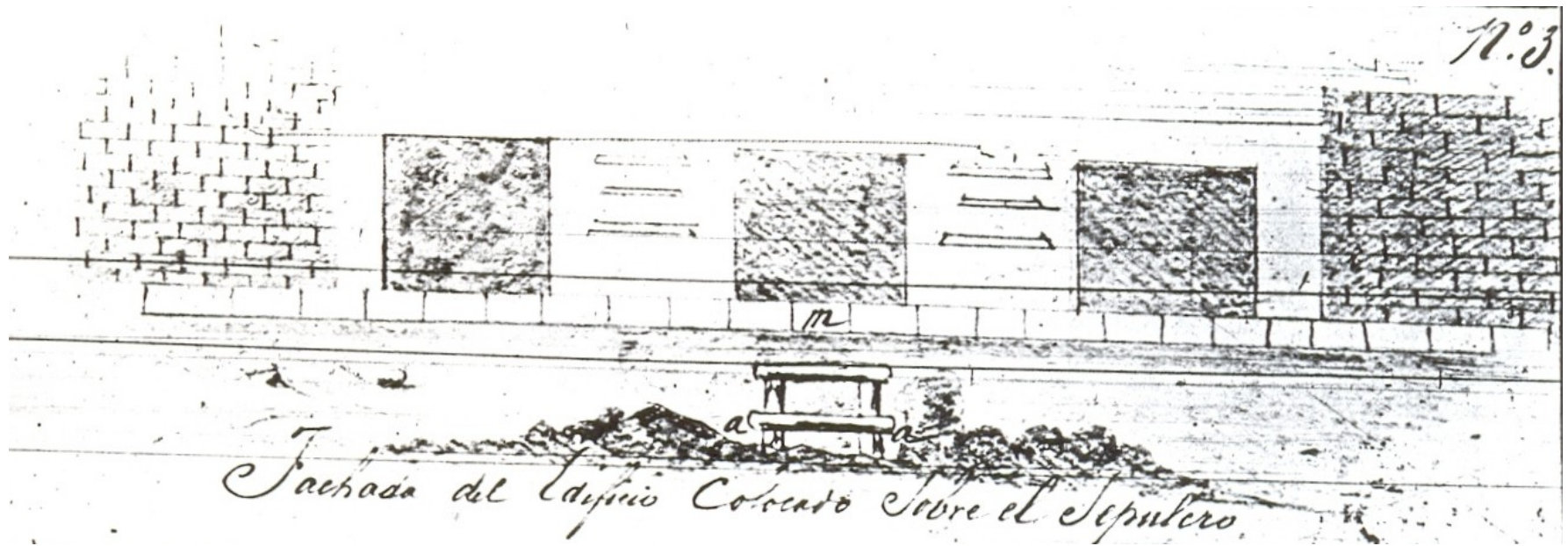

Número 4. Fachada de uno de los cuartos del Edificio.

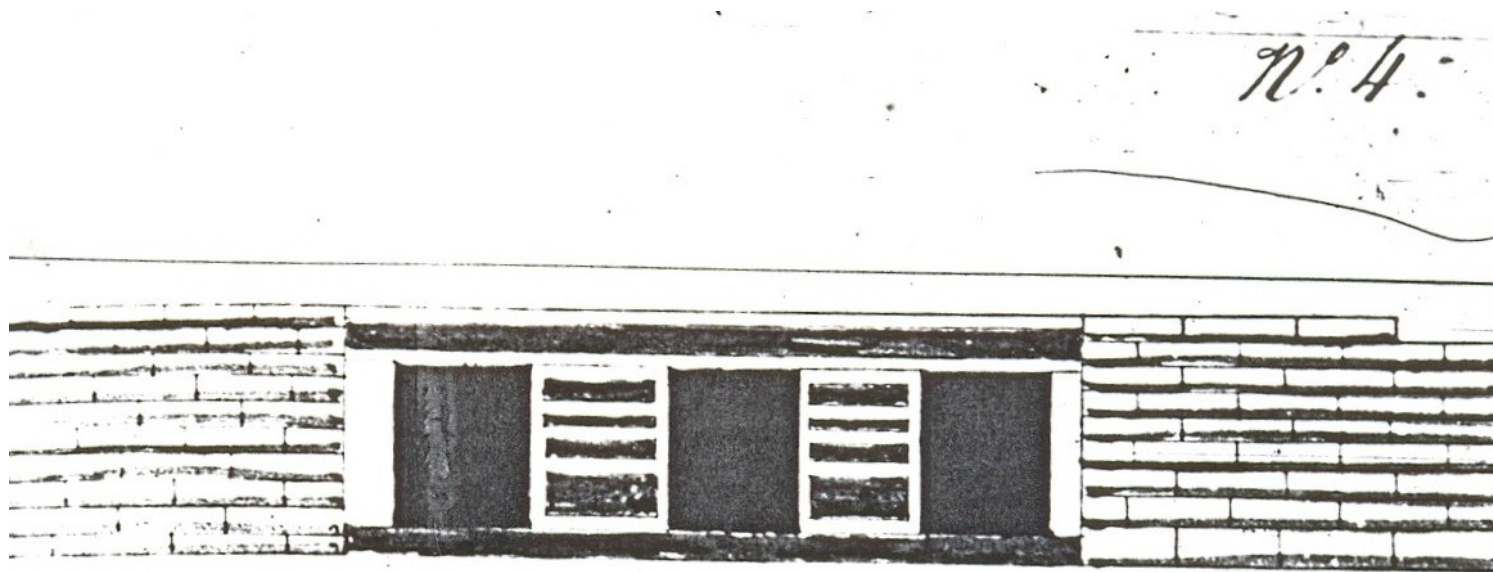

*Fachada de uno de los Cuartos del Edificio*

Número 5. Fachada del cuarto a donde están las seis columnas.

N.º 5.

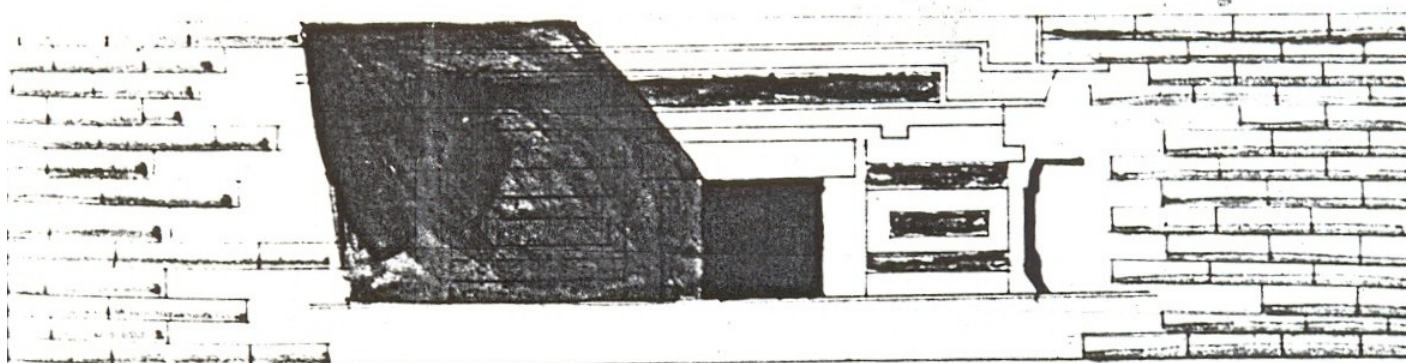

Fachada del Cuarto a donde estan las 6 Columnas.



Número 6. Planta del partió y del edificio a donde existen las seis columnas y que son marcadas por las letras o,o,o,o,o,o.

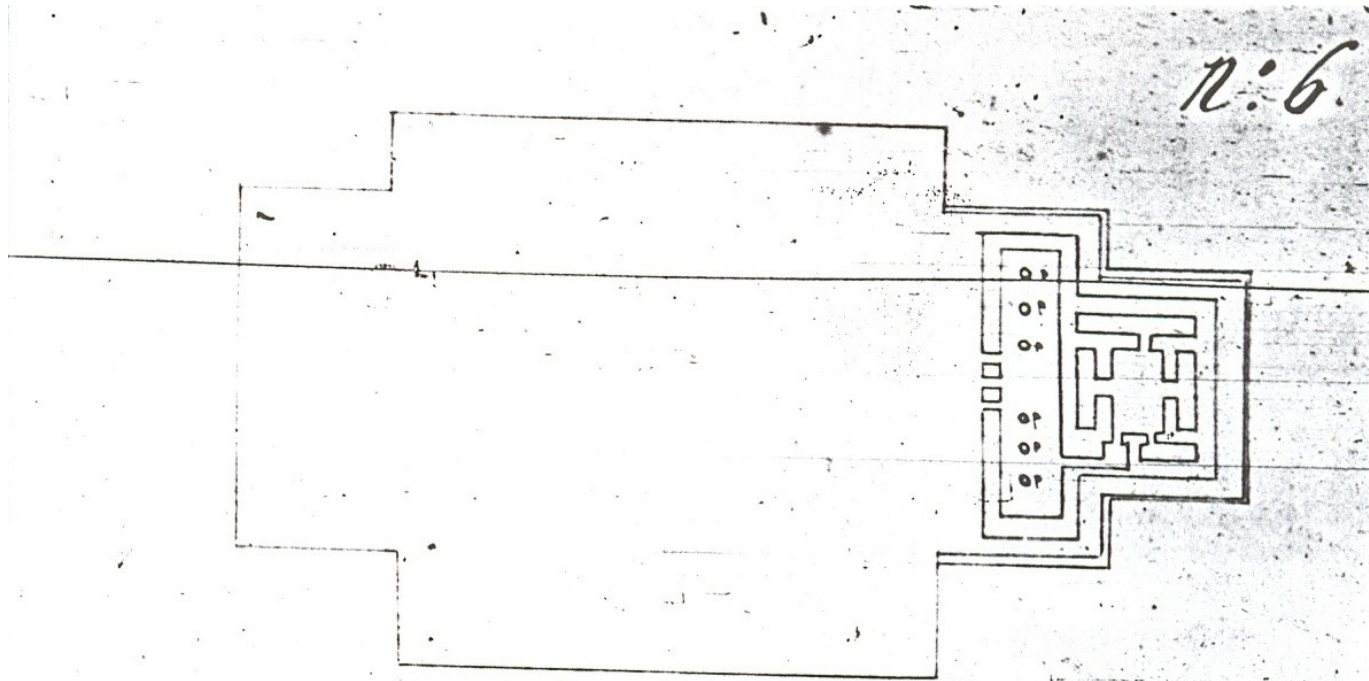

n:6.

Planta del Patio y del Edificio a donde  
existen las 6 Columnas y que son marcadas por las  
letras o,o,o,o,o,o.

Número 7. Perfil a B.

Galería del subterráneo o sepulcro visto de lado.

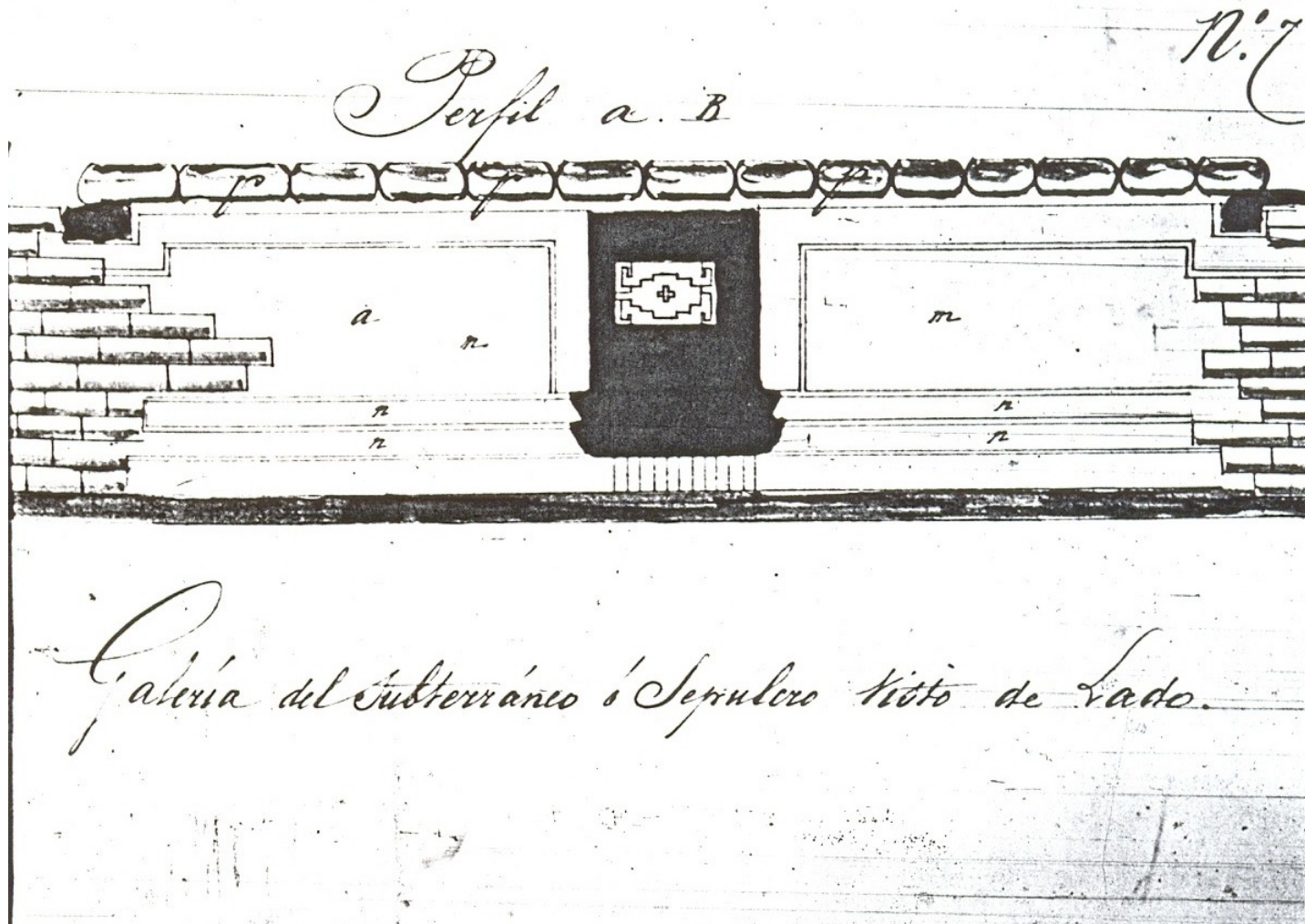

Número 8. Mosaicos que adornan los nichos de las paredes de los edificios y que van destruyéndose.

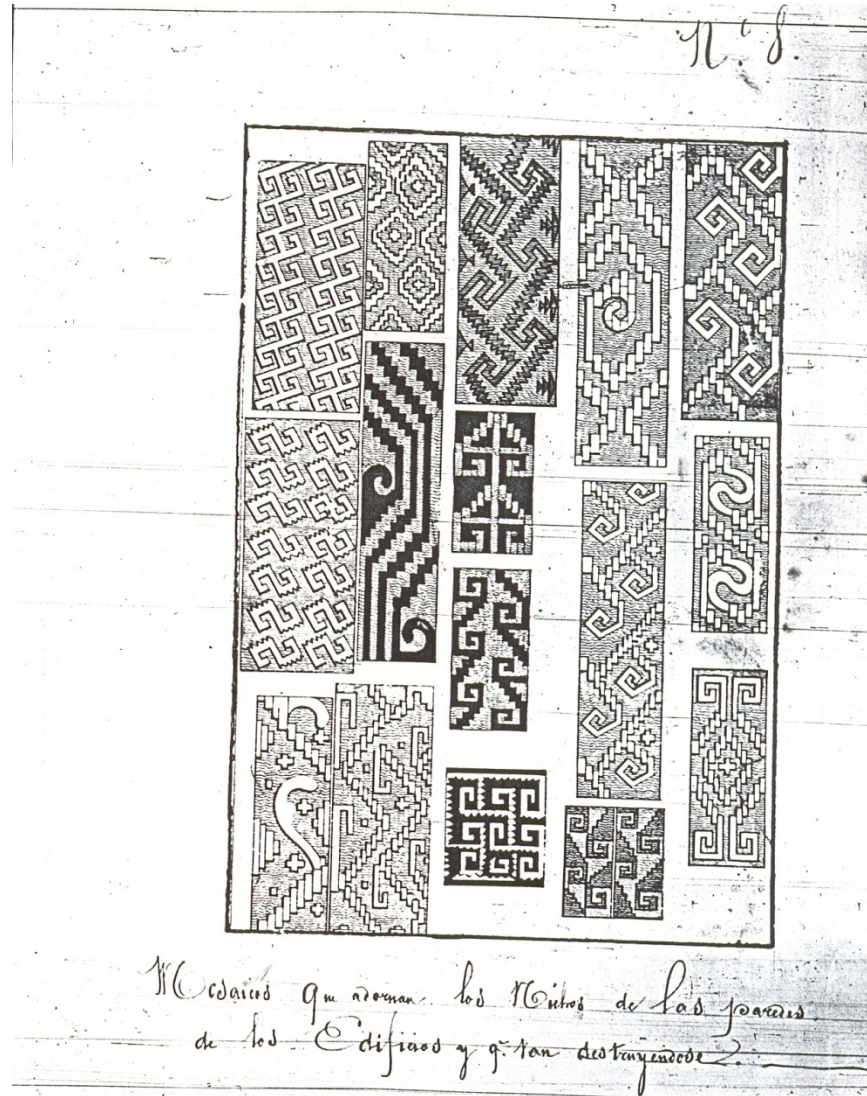

## Partido de Zimatlán

Pueblos	Nombres de los Pueblos		Sitios de ganado		Caballerías	Fanegas	Bovino		Yeguas y caballos	Mular		Asnos	Borregos y Ovejas		Chivos	Cerdos	Población
			Mayor	Menor			Bueyes	Vacas de ordeña		Mulas	Machos						
	Pueblo de Zimatlán	Parcialidades	1		½		1,810	400	200	40	10	1000	1500			150	3790
	San Pablo Mixtepec						800	100	40			100	500			140	2780
	Santa Inés Yaseche						120		150				100			40	222
	Guelatova						30		20				100			30	211
	Santa Anna Tlapacoya						600		200			25			600	80	1507
	Ciénega de Zimatlán						400		50				100			60	1130
	Santa María Beata						60		15			40	120			50	460
	Santa Inés del Monte							30	10	10	5					25	260
	San Gerónimo Tetitlán						10	25	6				300			15	171
	Santa María Vigallo						20	40	7				60			12	120
	Santa Cruz Mixtepec						30		12				20			30	538
	San Mateo Mixtepec								10	3						15	283
	San Miguel Mixtepec						12		10							20	454
	Santiago Clavellinas								12	10						10	200
	Santa Catarina de Cena								10	3	2	4				8	150
	San Bernardo						35		12	3		4	50			12	357



	Santa Inés Sola						12	110	35						8	113
	San Juan María Sola						50	100	40	6					12	138
	Santa María Sola						400	400	100	40	20	4	130		15	216
	Ayoquesco Santa María						600	2000	2500	20	10	200	4000	2500	100	2396
	Nexila Santa Cruz						30	50	10			10	100		15	307
	Lachila Santa María				3		90	60	30	3		15	200		20	575
Haciendas	De San Nicolás Quialana	Particulares	1		13		200	60	200	70	3	8			5	121
	De Baldeflores		1		26		120	60	60	20	10	40	40		28	503
	De Mata Gallinas		2	1 ½	18		250	212	560	5		5			12	266
	Trapiche de Santa Anna				20		24	20	7	10	6				5	128
	De la Soledad		3		11		100	50	15	10	7				6	140
Ranchos	Rancho de Santa Cruz				1 ¼		30		20						15	367
	De San Antonio		¾				300	100	80	7		1			8	120
	De Santa Gertrudis						110		40				60		30	879
	TOTAL		9 ¾	1 ½	95 ¼		7,352	10,602	6,328	1,179	558	2,503	8,080	3,200	1,301	24,843

### **Límites**

Al norte por los terrenos del pueblo de Roaló y la jurisdicción de Zachila.

Al sur por el río de Atoyac y la jurisdicción de Juquila.

Al oriente por el pueblo de San Gerónimo y la jurisdicción de Ocotlán.

Al poniente por los terrenos de Clavellinas y la jurisdicción de ETLA.

### **Ríos**

Pasa en este partido el río Atoyac que nace a 3 leguas noroeste del pueblo de San Pablo Huitzo, corre en esta jurisdicción 22 leguas.

### **Arroyos**

Se forman varios arroyos en tiempo de agua solamente.

### **Lagunas**

En este partido hay dos lagunas que están en los puntos siguientes:

Una al norte de Zimatlán y a una legua que tiene 1,000 varas de circunferencia.

Una en el pueblo de San Pedro el Alto que tiene 500 varas y se llama Execuiche.

### **Árboles frutales**

Hay en este partido naranjos, limas, limones, guayabos, ananas, zapotes, aguacates, pitayas, tunas, yucas, tunas olorosas, duraznos, mameyes, granaditas, plátanos, cocos y piñas que producen al año \$9,000 pesos.

### **Maderas preciosas**

Hay caoba, cedro, granadillas, zaugolicos y su producto al año es de \$300 pesos.

### **Maderas de construcción**

Hay sabinos, ocote y encino y el producto al año es de \$5,500 pesos.

### **Plantas frutales**

Hay en este partido melones, sandías, cacahuete y calabazas y el producto al año es de \$300 pesos.

### **Raíces alimenticias**

Hay jícama, huacamote, chayote camote, camote y el chayote que producen al año \$9,850 pesos.

### **Legumbres**

Lechugas, repollos, coles, betabel, ajos, zanahoria y coliflores que dan un producto anual de \$4,000 pesos.

### **Caminos carreteros**

En este partido pasa un camino carretero que sale de Oaxaca con dirección a Juquila y Jamiltepec, dicho camino principia a ser de herradura a Ayoquesco y sigue lo mismo hasta Juchatengo que divide esta jurisdicción con la de Juquila. Corre en este partido 22 leguas.

### **Animales salvajes**

Hay tigres, leones, lobos, machines, onzas, tejones, zorros, coyotes, tlacomiotos, tlacuaches, armadillos, tortugas monteses, jabalís, comadreas, liebres, conejos, iguanas y venados.

### **Aves silvestres**

Gavilanes, águilas, gavichuelos, cuervos, zopilotes, quebrantahuesos, garzas, patos, alcatraces, rebeldes, faisanes, gallinitas de agua, pitos reales, loros, cotorros, catarinos, guacamayas de varios colores, tordos, cardenales, colegiales, zamoles, calandrias, jilgueros, gorriones, palomas, torcosos, tortolitos, venturillos, cuitlacoche, monjitas, chuparosa, blanquillos, madrugadores, hurracas, pájaro carpintero, pájaro vaquero y azules.

### **Reptiles**

Serpiente de cascabel, chochopastle, coralilla, sorda, eslaboncillos, salamanqueses, chintete, lagartijas, escorpiones, alacranes, ciento pies, chicoteros y prietos.

### **Insectos**

Zancudos, jején, pinolillo, conchudas, garrapatas, mosquitos, avispas, abejas, abejones, chintatlahua y demás arañas de todas clases, tarántulas y hormigas.

### **Bebidas**

En este partido se usa del pulque blanco, tepache, mezcal y aguardiente de caña.

### **Alimentos comunes**

Carne de res, maíz, frijol, garbanzo.

### **Medios de subsistencia**

Artesanos, arriería y jornaleros en el campo.



### **Enfermedades endémicas**

Son constantes los fríos, fiebres, calenturas y raras veces el sarampión.

### **Idiomas**

Se habla en este partido el zapoteco serrano y del valle, el mixteco y el castellano; el dominante es el zapoteco.

### **Antigüedades**

En el pueblo de San Juan Sola de este partido existe en la falda de un cerro que está talado, a 2 leguas oriente de dicha población, una cueva de un grande extraordinario con diversas cavidades que fue construida en los tiempos anteriores con el objeto que los vecinos de los pueblos inmediatos fuesen ejercer sus adoraciones y sacrificios.

Dicha cueva tiene 2 patios y se encuentra en las cavidades cascarones de huevos, velos de cera y cadáveres de animales, lo que es una prueba patente que todavía los naturales clandestinamente suelen hacer algunos sacrificios como en los tiempos anteriores.

### Partido de Yautepec (fincas rústicas)

Pueblos Villas Ranchos	Nombres de los Pueblos		Sitios de ganado		Caball erías	Fanega s	Bovino		Yegua s y cabal los	Mular		Asnos	Borre gos	Borregos y cabras	Chivos	Cerdo s	Pobla ción
			Mayor	Menor			Bueyes y vacas	Vacas de ordeña		Mulas y mach o	Machos						
	Yautepec (dependencia)	Parcialidades				5	500		50	50		20				10	800
	Santo Domingo Nejapa					6	400		50	50		10				15	245
	Santiago Jilotepec					4	100		30	15		30				20	300
	La Soledad Agua Blanca					2	100			25		10				15	235
	San Pedro Jilotepec					3	100		30	15		10				5	125
	San Sebastián Jilotepec					4	800		5	10		10				5	250
	Santa Cruz Jilotepec					1	150		11	30		10				8	100
	Santa María Nativitas Nezoriqueté					2	100		10	15		8				20	115
	La Asunción Lachixonace					3	50		10	12		2				5	300
	San Juan Lachixila					1	50		10	10		5				20	65
	Santiago Quiavicusas					2	500		50	10		2				15	315
	La Candelaria Xanaguía					1	100		10			2				5	350
	San Juan Lachixila					4	100		10	20		5				4	50
	San Miguel Quezaltepec					2	100		14			5				15	60

	Santa María Coatlán					1	500		50	40		10				150	1410
	San Lucas Camotlán					2	300		50	20						30	460
	Santiago Ixcuintepec					3	200		50	15		8				150	515
	Santa Margarita Huitepec					1	100		40	80		2				160	530
	San Juan Juquila Mijes					3	100		40			5				50	230
	Asunción Cacalotepec					4	300		40	15		5				100	500
	San Pedro Ocotepec					2	50		30			6				100	1100
	Asunción Acatlancito					1	50		10			8				100	600
	San Pedro Quiechapa					1	250		10							115	625
	Santa Catarina Quijoquitani					3	300		50			10				125	500
	Santa Catalina de Cena Quieri					5	100		10			2				100	275
	San Baltazar Chivaguela					2	150		10			8				100	500
	San Francisco Güichiná					5	100		10			2				50	210
	San Carlos Corral de Piedras					2	50		10			6				25	100
	Santo Tomás Quieri					3	500		115	50		20				60	165
	Santo Domingo Lachiguito					2	100		10			5				15	230
	San Pedro Leapi					3	50		15			8				50	60

	Santiago Lachivia					4	50		10	25		4				100	225
	Santa María Quiegolani					5	100		10			10				50	410
	San José Quianitas					6	60		15			5				160	700
	Santiago Quiavijolo					5	60		2			8				25	230
	San Juan Chopahuana					4	50		10			6				50	300
	Santa María Ecatepec					3	100		30			2				50	100
	Santo Tomás Teipam					1	100		30			5				25	260
	San Lorenzo Jilotepequillo					3	100		4			6				60	160
	San Juan Acaltepec					2	100		2	30		8				110	215
	Santo Domingo Chontecomatlán					4	50		5			5				95	185
	San Andrés Tlahuilotepec					5	100		3			1				100	240
	San Lucas Ixcotepec					4	100		4			8				50	130
	Santa Lucía Mecaltepec					1	150		2	40		2				60	110
	San Miguel Chongo					6	500		50			5				100	300
	San Pedro Sosoltepec					4	100		40			5				100	140
	San José Chiltepec					5	100		30			5				120	280
	San Matías Petacaltepec					3	100		10			2				125	215
	Santa María					3	10		10	4						150	200

	del Rosario de la Peña																
	Santa Catarina Jamiltepec				5	15		10							25	115	
	Santiago Tecolotepec				2	10		5			2				35	115	
	Santa María Candelaria				3	25		5	5		8				25	185	
	San Miguel Suchiltepec				2	20		10	5						60	200	
	San Pablo Tepiltepec				1	20		15	30		2				50	205	
	Tlacolutla Asunción (particiones)				4	10		5	20						45	195	
	San Miguel Ecatepec				5	95		75	100						188	425	
	San Juan Ocotepec				2	40		20			5				50	210	
	Santa María Asunción Zapotitlán				3	10		10	30		8				10	60	
	San Pedro Tepalcatepec				4	40		5	20		10				20	205	
Hacienda	Trapiche de Dolores	Particulares		1	5	20		5	5		12				130	300	
	De Narro		1		15	40		10			25				5	75	
	De Tapanola			15	30	50		10	6		20				25	50	
Rancho	De San José				6	155		15			30				10	50	
	De Lachihuino		2		5	40		2			10				5	60	
	De San Isidro				45	20		6			10				30	100	
	De Santa Bárbara		5		8	20		3			20				10	50	
	San Matías		4		10	40					17				15	50	
	Güicha		2		10	15		2			20				25	110	
	Los Guajes		1 ½												30	150	
	Lachiri				5										10	50	

	Guiaconado														15	30
	De las Vacas		2			2	5		10	10					10	25
	De San Juan Lajarcía					2	80		10							100
	TOTAL		17 ½	1	15	325	8,500		1,500	812		520			4,000	18,835

### **Partido de Yautepec Límites**

Al norte por los terrenos del pueblos de Alotepec y Puxmetacan que pertenece a la jurisdicción de Villa Alta.

Al sur por los terrenos del pueblo de Quiechapa y la jurisdicción de Miahuatlán.

Al oriente con la jurisdicción de Tehuantepec que principia al sureste por el río Hondo y el paraje del Coyote a donde se junta el río Hondo con el de Toledo, al noreste en el paraje de Tavelan de San Miguel y la jurisdicción de Petapa.

Al poniente y sur el río de San Juan y la jurisdicción de Tlacolula.

### **Ríos**

En este partido existen 2 ríos que son los siguientes:

Un río que viene de San Juan y después de haberse unido con el de Tabaje jurisdicción de Miahuatlán, toma en este partido el nombre de Toledo, corre 22 leguas.

Uno de la Candelaria que nace en los cerros del pueblo de Quiechapa y se junta con el de Toledo al oriente y en los terrenos de la hacienda de Narro, corre 8 leguas.

### **Árboles frutales**

Hay en el partido naranjos, plátanos, duraznos, priscos, albaricoques, manzanas, peras, limas, aguacates, mamey, piñas, mangos, toronjas que producen al año \$4,500 pesos.

### **Madera preciosa**

Hay en esta jurisdicción granadillos, zangolicos, ébano y caoba que producen al año \$100 pesos.

### **Madera de construcción**

Ocote, gretado, encino, sauz y yabato que producen al año \$3,000 pesos.

#### **Maderas de tintes**

Hay el Brasil y el Campeche que la exportan a Tehuantepec y Oaxaca, producen al año \$1,000 pesos.

#### **Plantas frutales**

Calabazas, melones, sandías que dan un producto anual de \$300 pesos.

#### **Raíces alimenticias**

Hay el camote, cuacamote y chayo camote que producen al año \$2,000 pesos.

#### **Legumbres**

No se cultivan las legumbres

#### **Caminos de herradura**

El que va de Oaxaca a Tehuantepec tocando al Rancho Quemado, San Carlos y las Vacas, corre en el partido 20 leguas.

#### **Animales salvajes**

Hay tigres, guepardos, leones, onzas, gatos monteses, lobos, venados, danta, liebres, conejos, tejones, zorros, tacomistes, tlacuaches y ardillas.

#### **Aves silvestres**

Águilas, gavilanes, cacalotes, cuervos, zopilotes, quebranta huesos, gaviluchos, garzas, faisanes, pavos, chachalacas, palomas, patos, loros y pájaros azules, gonzalos, calandrias, tordos, jilgueros y ceniztli.

#### **Reptiles**

Hay la serpiente de cascabel, chochopastle, coralillas, sordas, flecheras y prietas.

#### **Insectos**

Zancudos, jején, pinolillo, conchuda, garrapatas, mosquitos, avispas, abejas, abejones, chintatlahua y demás arañas de todas clases, tarántulas y hormigas.

#### **Bebidas**

Se toma pulque blanco, tepache, mezcal y aguardiente de caña.

#### **Alimentos comunes**

La carne de res, maíz, frijol.

### **Medios de subsistencia**

Artesanos, arriería y jornaleros en el campo.

### **Enfermedades endémicas**

Son permanentes las enfermedades siguientes: fríos, fiebres y calenturas.

### **Idiomas**

Se habla el zapoteco, castellano y mixe, éste último es el dominante en toda la jurisdicción.



### Departamento de Villa Alta

Que comprende el partido del mismo nombre y las subprefecturas de Ixtlán, Zoochila y Choapam

#### Distrito y partido de Villa Alta

Pueblos Villas Ranchos	Nombres		Sitios de ganado		Caballerías	Fanegas	Bovino		Caballos y Yeguas	Mular		Borregos y Ovejas	Chivos y Cabras	Cerdos	Asnos	Población
			Mayor	Menor			Bueyes y Toros	Vacas de ordeña		Mulas	Machos					
Villa	San Yldefonso Villa Alta	Parcialidades				10	4	10	15	8		30		10		285
Pueblo	Nuestra Señora de los Remedios Analco					4	15							8		172
	Lachirioag San Cristóbal				2		150	150						150		1501
	Santo Domingo Roayaga					6	50	10						15		680
	San Juan Yetzecovi					3	25							8		224
	San Juan Tagui					3	15							6		110
	San Juan Yalahui					4	10							8		193
	Santa María Temaxcalapa					8	20	10						15		442
	San Juan Yasona					10	30	10						25		594
	Asunción Lachixila					12	10							15		799
	San Gaspar Xagalasi					15								30		583
	San Francisco Yovego					20								40		687
	San Bartolomé Yajoni					5								10		119
	Santiago Camotlán					15	20	10	10					25		281

	San Miguel Reagui					8								15		152
	Santa Catarina Yetzelalag					8	10							15		173
	Santa María Totontepec					25	60	40		50	30			50		1286
	San Francisco Jayacastepec					10				10	2			30		393
	Santiago Amatepec					10								15		285
	Santiago Jareta					10	10							12		335
	Asunción Tonaguía					8								3		121
	Asunción Ocotepec					6								10		65
	Santiago Tepitongo					6								12		47
	San Mateo Moctún					2								4		35
	San Juan Tabaa					10	40							25		486
	Santo Domingo Yagasi					10	30							25		414
	San Andrés Solaga					10	20	20		20	5	60		100	60	1028
	San Melchor Yohueche					6	15							25		162
	San Melchor Betaza					12	50	50	8	20	10			100		1446
	Santo Tomás Lachitaa					4	20		2	6				25		261
	San Andrés Yaa					12	40	10	8	15	5			50		918
	San Francisco Yatee					10	50	10	2	5				50		923
	Santiago Atitlán					8	150	100	25	30	10			30		511
	Santiago Zacatepec					16	40	10	3	100	20			100		920
	Santa María					12	80	20	40	50	30			60		396

	Alotepec															
	San Juan Metaltepec					8				10	5			25		226
	San Pedro Ayacaxtepec					2				5	1			12		127
	San Pablo Ayutla					10	100	50	10	40	10			60		780
	Santo Domingo Tepustepec					12	80			15	5			50		985
	Temascalapan Santa María					10	40	10		15	5			30		757
	Santa María Tepantlali					6	15			4				16		415
	Santa María Tlahuitoltepec					15	60	40	8	100	20			100		823
	San Cristóbal Chichicastepec					4	10			6				15		180
	Santa María Mixistlán					10	50	30		10				50		901
	Santa María Huitepec					2	8			1				10		210
	Santa María Tiltepec					3	25							25		217
	San Miguel Metepec					2								10		158
	Santa María Yacochi					4	10			8				15		287
Trapiche	De Yoguiba	Particulares	1			3										5
	TOTALES		1		2	409	1,398	590	131	518	158	30		1,539	60	23,098

### **Montañas**

Hay en este distrito el cerro llamado Zempoaltepec que está situado al sureste a 8 leguas, tiene una elevación sobre el nivel del mar de 12,159 pies.

### **Lagunas**

Hay una laguna en el cerro de Tagui que dista de esta villa 5 leguas al noreste y tiene 80 varas de circunferencia

### **Ríos**

Un río de Tabaa que nace en los terrenos del pueblo de Ayutla de este partido y corre 30 leguas, sigue su dirección de sur a norte.

Un río de Yajoni que nace a 2 leguas al oriente de dicho pueblo y va a unirse con el de Tabaa a 2 leguas a poniente del pueblo de Reagui.

Dos ríos, uno de Taqui y el otro de Roayaga, el primero corre 4 leguas y el siguiente 3 leguas y se unen después a  $\frac{1}{2}$  legua del camino de esta villa a Temascalapa, ambos ríos reunidos forman el río que toma el nombre de Temascalapa que se junta con el río de Tabaa a una distancia de 2 leguas después de la junción del Taqui y Royaga.

Un río de Yaguiva que nace al norte del pueblo de Tiltepec y se reúne con el Tabaa a 2 leguas poniente del Trapiche de Yaguiva corre desde su nacimiento 5 leguas.

### **Vertientes**

En esta jurisdicción están varias vertientes de poca consideración.

### **Límites**

Al norte por el río de Tabaa y la jurisdicción de Tuxtepec.

Al sur por los terrenos y a 4 leguas del pueblo del Tepantlali y la jurisdicción de Yautepec.

Al oriente por el pueblo de Comaltepec y la jurisdicción de Choapam.

Al poniente por el río de Tabaa y la jurisdicción de Zochila.

### **Producciones del suelo**

Se ha de ratificar además de las producciones especificadas en el cuadro número 7 que en este partido y el de Choapam el cacao se produce de 3 clases que son las siguientes: ladino o colorado, maracaibo y patlauque, la mas estimada de las tres es el ladino o colorado.

En este partido se produce también la vainilla que tiene naturalmente en la parroquia de Lachixila que está situada al norte de esta villa.

En varios puntos de esta jurisdicción se produce naturalmente el tabaco de muy buena clase.

Se produce y cultiva también el café de clase muy superior y su producción está especificado en el cuadro número 7.

### **Árboles frutales**

Hay en este partido naranjos, plátanos, duraznos, priscos, melocotones, limas, aguacates, cuajinicuil, zapote prieto, guayabas, chico zapotes, mameyes, manzanas, piñas, mangos, zarzamora y toronjas que producen al año \$4,000.

### **Maderas preciosas**

Hay saugolicos, sabinas, caoba, chamisillo (granadelos morados prietos y blancos), bálsamos y cedros, que producen anualmente \$3000.

### **Maderas de construcción**

Hay ocote gretado, encinos, madroños, yaquila y abeto sauz que producen al año \$4,000.

### **Plantas frutales**

Hay melones y sandías que producen al año \$100.

### **Plantas de tintes**

Existe en este partido una planta que su hoja produce tintes y que se llama achiote, produce al año \$100.

### **Raíces alimenticias**

Hay en la jurisdicción el camote, cacahuete, chayote que producen al año \$2,500

### **Legumbres**

Como las legumbres no se cultivan en este partido, los naturales comen las plantas silvestres que siguen: verdolaga, quintanil y huela de noche.

### **Caminos Carreteros**

Lo escabroso del terreno no permite de hacer en esta jurisdicción ningún camino carretero.

### **Caminos de herradura**

Un camino que va de ésta a Tuxtepec pasando por el pueblo de Temaxcalapa, Yasona, Comatlán, Reagui, Yovego y Yagalaxi corre 16 leguas en el partido.

Un camino de ésta a Choapam tocando a Royaga, Tonaguia, corre 8 leguas.

Un camino que va a Oaxaca tocando a Analco corre 2 leguas.

Un camino que va a Yautepec pasando por los pueblos de Betaza, Chichicastepec, Tlahuitoltepec y Ayutla, corre 20 leguas.

### **Puentes de mampostería**

Un puente de mampostería entre los pueblos de Yatee, Yajoni, sobre el río de Tabaa tiene un solo arco y fue construido en tiempo de los españoles.

#### **Puentes de maderas**

Dos puentes de madera que existen en este partido están situados en los puntos siguientes:

Uno en el pueblo de Yoeché, uno en Yoguiva, dos entre los pueblos de Chichicastepec y Mixistlan, uno en Tamazulapam, uno entre Tamazulapam y Atilan, uno entre Ayacaxtepec y Zacatepec, uno entre Metaltepec y Jayacastepec, uno entre Jayacastepec y Ocotepec, uno entre Ocotepec y Lajarcia, uno entre Jacatepec y Moctum, dos entre Villa Alta y Temascalapa, uno entre Temascalapay Yajoni, uno entre Villa Alta y Yetzecovi .

Uno entre Tagui y Yetzecovi , uno que se llama puente de Dios entre Yajoni y Reagui que es natural, es decir que el río ha hecho una abertura debajo de una peña muy grande sobre la cual los transeúntes pasan.

#### **Hamacas**

En esta jurisdicción hay las hamacas que están situadas en los puntos que siguen:

Uno entre Yovego y Xagalaxi, uno entre Xagalaxi y Zochila, uno entre Yovego y Yaa, uno en el río de Tabaa sobre el camino de ésta a Oaxaca. Sus hamacas están construidas en forma de puente de hierro y amarradas a las extremidades a dos palos muy fuertes.

#### **Agua potable**

La población se surte de el agua que proviene de varios manantiales que están en las inmediaciones de la población y que dan a pesar de su poca cantidad agua muy buena.

#### **Animales salvajes**

Hay tigres o jaguares, leopardos, leones, onzas, gatos monteses, lobos, dantas, venados, liebres, conejos, tejones, zorros, tacomistles, tlacuaches, tuzas, armadillos y jabalíes.

Hay también al norte de esta villa micos y monos, loros y papagayos.

#### **Aves silvestres**

Hay águilas, gavilanes, cacalotes ó cuervos, zopilotes, quebrantahuesos, gaviluchos, garzas, faisanes, chachalacas, palomas, pavos, loros, guacamayas, gonzalos, patos reales, pájaros gatos, calandrias, tordos, jilgueros, pájaros vaqueros, pájaros azules y cenizotes.

#### **Reptiles**

Abundan en este partido los reptiles siguientes:

Hay de cascabel, chochopastle, sorda, nauyague y coralillo y mano de metate, flecheras y prietas, escorpiones, alacranes, eslaboncillos y carneretos.

#### **Insectos**

Tarántulas, chintatlahua, avispas, abejas, abejones, mosquitos, sancudos, pinolillos, garrapatas, jején.

### **Bebidas**

Tepache, aguardiente de caña, mezcal y vino de palma.

### **Alimentos Comunes**

Carne de res, frijol, maíz y pescados.

### **Medios de subsistencia**

Arriería, artesanos, labradores y jornaleros en el campo.

### **Enfermedades endémicas**

En este partido no existe ninguna enfermedad.

### **Idiomas**

Se habla en el partido el zapoteco, mije, castellano y el chinanteco este último se habla solamente en Lachixila, el mije al sur de esta villa en las parroquias de Chichicastepec, Tontontepec, Ayutla y Atitlan por consiguiente el reinante es el zapoteco.

### **Cascadas**

Existe una cascada en las inmediaciones de Villa Alta que se llama Salto del agua que tiene de caída de 15 a 20 varas.

### **Observaciones**

Las costumbres de los chinantecos que viven en la parroquia de Lachixila por el norte de la parte de Choapam son muy distintos de las de los zapotecos y mixtecos, por su manutención no comen más que la carne que proviene de la caza que hacen con unos perros instruidos al efecto y que van a coger los venados, armadillos, tepescumiste y dantas: comen también una cosa exquisita, las culebras.

Viven además en la más grande ignorancia, sin embargo tienen la particularidad de ser muy honrados y muy puntuales para efectuar sus pagos.

### Partido y subprefectura de Choapan

Pueblos Villas Ranchos	Nombres		Sitios de ganado		Caballerías	Fanegas	Bovino		Caballos	Mular		Asnal	Borregos y Ovejas	Chivos	Cerdos	Población
			Mayor	Menor			Bueyes	Vacas		Mulas	Machos					
Pueblo	Santiago Choapan	Parcialidades				20			5	40	10				200	1030
	San Juan Lealao					16									50	498
	San Juan Comaltepec					20			5						20	936
	San BartoloméLac hixova					5									15	54
	Santa María Yahuivé					8			10	20	5				200	260
	San Jacinto Yaveloxi					5									30	87
	San Juan Jaltepec					4			10	10	4				100	98
	Santiago Yaveo					16			25	60	10				300	399
	San Juan Teotalcingo					5									15	80
	San Juan Petlapa					15									100	380
	San Juan Toavela					5									50	74
	Santa María Lovani					6									100	131
	San Pedro Tepinapa					16									100	146
	Santiago Jocotepec					18									300	378
	San Miguel Lachixiva					6									100	110
	Santa María Lacova					5									120	93
	San Juan Lalana					18									300	475
	Santa María Puxmetacan					15			20	80	20					629
	San Juan					8			12	40	10				10	371



	Candayoc															
	San Juan Cotzocón					22			25	60	20				25	394
	Santa María Chisme					16				10					10	382
	Santo Domingo Latani					11			15	25	5				10	251
	Santiago Jalahui					14			10	20	5				20	290
	San Juan Roavela					8			5	5					20	142
Hacienda	De la Concepción	Particulares				3										7
	TOTALES					285			142	370	89				2,195	7,688

### Límites

Al norte por el río de Tabaa y la jurisdicción de Tuxtepec.

Al sur por los terrenos del pueblo de Jayacastepec y la jurisdicción de Villa Alta.

Al oriente por los pueblos de Puxmetacan y Candayoc, con el río de Tutla que pertenece a la jurisdicción de Petapa del territorio de Tehuantepec.

Al poniente por los terrenos del pueblo de Teotalcingo y del de Yahuive jurisdicción de Villa Alta.

### Ríos

Existen en este partido los ríos siguientes:

Un río que toma su nacimiento en el cerro de Tonaguía, jurisdicción de Villa Alta, corre 7 leguas.

Un río que nace en el pueblo de Totontepec y cerro de Zempoaltepec de la misma jurisdicción de Villa Alta. Corre 6 leguas.

Un río que nace en el pueblo de Ocoatepec de la jurisdicción especificada en los demás ríos y corre 7 leguas.

Dichos ríos se juntan a  $\frac{1}{2}$  legua poniente del pueblo de Yahuive y siguiendo su curso noroeste de esta población, toma el nombre de río de la Trinidad y corre 17 leguas.

Un río que nace en los terrenos de los pueblos de Petlapa y Teotalcingo. Corre 10 leguas.

Un río que nace en los terrenos del pueblo de Jocotepec, corre 7 leguas. Ambos ríos se unen a 3 leguas noreste del pueblo de Lalana, a donde toma el nombre de río de Lalana; dicho río es el mismo que divide este partido con el estado de Veracruz, corre 8 leguas.

Un río de Yaveo que nace en Zempoaltepec y en los terrenos del pueblo de Ocoatepec y siguiendo su curso noreste corre 25 leguas.

Un río de Puxmetacan que nace en los terrenos del pueblo de Cotzocón y siguiendo la misma dirección, es decir noreste. Corre 20 leguas.

Observaciones sobre los ríos

El río de Tabaa se junta con el de Quiotepec de la jurisdicción de Ocotlán, cerca de la Barra de Alvarado, estado de Veracruz.

El río de Tabaa principia a ser navegable con Balsas, pasa los pueblos de Jocotepec y Tepinapa y sigue al estado de Veracruz hasta la población de Tlacotalpan a donde se toma el vapor hasta Veracruz.

El río de Puxmetacan conocido con el nombre de la Estrella principia también a ser navegable desde el punto del mismo nombre, a donde se junta con el de Yaveo que sigue su dirección en la Barra de Coatzacoalcos.

#### **Lagunas**

Hay una laguna en los terrenos del pueblo de Yahúiveque tiene 200 varas de circunferencia.

#### **Cascadas**

El río de TonaguíaóComaltepec se forma por un manantial que tiene a su principio una cascada de 150 varas de salto.

En el pueblo de Lachixila hay también una cascada que se llama Salto de Bobo que tiene 100 varas de salto.

#### **Puentes de madera**

Uno en el Trapiche de la Concepción; dos en el pueblo de Comaltepec.

Uno entre Comaltepec y Choapan.

#### **Hamacas**

Existen las hamacas siguientes: una en Santo Domingo Lovani, 2 en Petapa, 2 en Toavela, una en Tepinapa, una en Jocotepec, 2 en Lalana, 2 en Lacova, una en Choapam, una en Yahúive, 2 en Lealao, uno en Yaveo, 2 entre Chisme y Cotzocón, 2 en Puexmetacán, 2 entre Chisme y Candayoc, una entre Yahúive y Cotzocon, 2 entre Lealao y Metaltepec.

#### **Árboles frutales**

Naranjos, toronjas, chirimoyas, mameyes, chico zapote, zapote prieto, papayos, plátanos, mangos, guayabos, ciruelos, aguacates, piñas, limas y limones que producen al año \$3,000 pesos.

#### **Maderas preciosas**

Hay caoba, zangónica, bálsamo, chamisillo, granadillos y aguacate montés y cedro que producen al año \$1,000 pesos.

#### **Maderas de construcción**

Hay ocote, encino, fresno, guayacán que producen al año \$2,000 pesos.

#### **Maderas de tintes y plantas de tintes**

La hoja del achiote y también hay [ilegible] que producen \$400 pesos al año.

### **Plantas frutales**

Melones y sandías que producen anualmente \$100 pesos.

### **Plantas medicinales**

Hay el huaco y zarzaparrilla pero no tienen mayor consumo.

### **Raíces alimenticias**

Jicama, huacamote, chayote, camote, maíz del monte que produce al año \$200 pesos.

### **Caminos de herradura**

Uno para Veracruz pasando por los pueblos de Lovan, Jalahui, corre 12 leguas.

Uno para Villa Alta y Oaxaca tocando el pueblo de Comaltepec, corre 4 leguas.

Uno para Tehuantepec pasando por los pueblos de Yahui, Yaveo y Puxmetacan. Corre 15 leguas.

Uno para Veracruz hasta el río de Tepinapa a donde se le unen las balsas para Veracruz. Corre 18 leguas.

### **Animales silvestres**

Hay tigres o jaguares, leopardos, gatos montés, onzas, leones, danta, venados, tejones, zorros, tacomistes, tlacuaches, tuzos, ardillas, conejos, jabalines, armadillos, teposcuinle. Hay además micos.

### **Aves silvestres**

Gavilanes, águilas, gaviluchos, cuervos, zopilotes, quebrantahuesos, faisanes, pavos, chachalacas, loros, gonzalos, pitos reales, palomas, patos, gallinitas de agua, calandrias, tordos, cardenales, pájaros vaqueros y azules.

### **Reptiles**

Hay la serpiente cascabel, chochopastle, sorda, coralillas mayas, manos metates muy venenosos y que no hacen daño color de boro, flecheras y prietas.

### **Insectos**

Tarántulas que abundan, chintatlahua, escorpiones, alacranes, eslaboncillos, avispas, abejones venenosos y abejas, mosquitos, zancudos, choquiste, mayocuil, garrapatas.

### **Bebidas**

Tepache, aguardiente de caña, mezcal y vino de palma.

### **Alimentos comunes**

Carnes silvestres y de res, pescados, maíz, frijol y chile.

### **Medios de subsistencia**

Arriería, artesanos y jornaleros en el campo.

### **Enfermedades**

Son permanentes las fiebres y calenturas intermitentes.

#### **Idiomas**

En este partido el dominante es el zapoteco, sin embargo se habla también castellano, mije y chinanteco.

## Partido de Zoochila

Pueblos Villas Ranchos	Nombres		Sitios de ganado		Caballe rías	Fanegas	Bovino		Yeguas y Caballo s	Mular		Asnal	Borregos y Ovejas	Chivo s	Cerdos	Población
			Mayor	Menor			Bueyes y Toros	Vacas de ordeña		Mulas	Machos					
Pueblo	Santiago Zoochila	Parcial idades		¼	1 ½		40	10	6	10	5	2	160		30	308
	Yatzachi Alto			¼	1 ½		40	20	3	20	10	2	15		35	382
	Yatzachi Bajo		½		2		100	25		40	15	1			80	682
	Santa María Sochistepec		1		3		25								30	207
	Santa María Tavehua		1		1		40			5	2				35	339
	San Bartolomé Sogocho		½		2		100	50		10	5		30		160	1002
	Santa María Yalina		10		2		50	20							35	459
	San Sebastián Guiloxi		½		2		40	30		6	2				40	316
	Santa Catarina Yahuio		4		2		25								25	285
	Santiago Lalopa		18		3		50	30							70	649
	San Gerónimo Zoochina		½		2		40	10		5	2	1			30	250
	San Juan Yalalag		1		3		350	150	20	200	100	10			500	2530
	Santa Cruz Yagavila		½			2	40	10							2	198
	Santiago Teotlasco		½			5	10								3	199
	San Juan Yagila		¼			1	30	10							5	673
	Santa María Josaa		½			4									2	143
	San Miguel Tiltepec		6		5		40	10	2						5	536
	San Juan		1 ½			15	50	10							15	344



Hacienda	De Metales Soogocho (La Amistad)															25
	TOTALES		107 ¼	½	46	228	1,892	585	80	501	217	16	235		1,774	19,019

### Lagunas

Las 3 lagunas que hay en este partido están situadas en los puntos que siguen:

Uno en el pueblo de Cajonos que tiene 200 varas de circunferencia.

Uno en el de Talea a la izquierda del camino que va a Tanetze que tiene 500 varas de circunferencia.

Uno en Tavegua que tiene de circunferencia 300 varas.

### Ríos

Uno de Yalalag que nace en el cerro de Tanga jurisdicción de ésta y a 8 leguas sigue su curso al norte, corre 10 leguas.

Un río de Yagavila que nace en el cerro de Tepansacualco que dista 15 leguas al norte y se junta con el primero en el punto llamado de Yae que dista 13 leguas.

### Límites

Al norte en el punto de Xagalaci y la jurisdicción de Villa Alta.

Al sur en el punto llamado de Albarradas y la jurisdicción de Tlacolula.

Al oriente por el río de Betaza y la jurisdicción de Villa Alta.

Al poniente por el punto llamado de la Calavera y la jurisdicción de Ixtlán.

### Árboles frutales

Hay en el partido naranjos, guayabos, plátanos, limas, duraznos, aguacates, piñas papilotes y cuajilotes que producen al año \$2,000 pesos. Se produce también naturalmente la vainilla en algunos puntos de este partido pero no se beneficia.

### Maderas preciosas

Hay el granadillo y el caoba que producen al año \$150 pesos.

### Maderas de construcción

Ocote gretado, encino, ciprés, fresnos, madroños, sauz y rosadillo que producen al año \$1,500 pesos. Los dos primeros son también resinosos.

### Plantas frutales

Hay en el partido melones y sandías y el consumo es de \$1,200 pesos al año.

#### **Raíces alimenticias**

Hay el camote, cuacamote, cacahuete, chayo camote que producen al año \$1,000 pesos.

#### **Caminos de herradura**

Un camino de Oaxaca a Villa Alta pasando por el cerro de Tanga, San Miguel Cajonos, Zochila y Zogocho, corre en este partido 11 leguas.

Uno de ésta a Ixtlán pasando por el pueblo de Xacuí de la jurisdicción de Ixtlán, corre 7 leguas.

Uno de ésta a Tehuantepec tocando al pueblo de Yaganiza y Yautepec, corre 4 leguas.

#### **Tierras y sus calidades**

En lo general las tierras de este partido son muy estériles y producen solamente con trabajo lo que está especificado en el cuadro número 7.

#### **Agua potable**

La población se surte de un pozo que se halla en las inmediaciones de ella.

#### **Puentes de madera**

Existe en esta jurisdicción 7 puentes de madera en los puntos siguientes: uno en Soogocho, 2 en Talea, 2 en Xagacia, 1 en Tanetze y uno en Yasachi. Hay además un puente de mampostería que está a 2 leguas de ésta sobre el camino de Oaxaca, dicho puente fue construido por los españoles.

#### **Hamacas**

Hay en este partido 4 hamacas en los puntos que siguen: uno en Yalalag, uno en Sochistepec, uno en Yagavila y uno en San Juan Yaeé.

#### **Animales silvestres**

Hay tigres o jaguares, leopardos, lobos, zorros, tejones, ardillas, armadillos, tuzas, conejos, liebres y venados, hay también micos y monos.

#### **Aves silvestres**

Zopilotes, cuervos, cacalotes, quebranta huesos, gavilanes, águilas, gaviuchos, garzas, faisanes, chachalacas, palomas, pavos, patos, loros, guacamayas, gonzalos, pitos reales, pájaro corredor y azules, calandrias, tordos, jilgueros y cenizotes.

#### **Reptiles**

Serpiente de cascabel y chochopastle, coralillas, sordas, de sangre, alacranes, eslaboncillos, flecheras, chicoterías, corredoras y ciento pies.



### **Insectos**

Tarántulas, chintatlahua y arañas de todas clases, avispa, abejas, mosquitos y hormigas.

### **Alimentos comunes**

Carne de res, maíz, frijol, chile.

### **Medios de subsistencia**

El laboreo de minas, artesanos y jornaleros en el campo.

### **Bebidas**

Tepache y aguardiente de caña.

### **Enfermedades endémicas**

Permanentes son los fríos, que es la sola enfermedad que se conozca en este partido.

### **Idiomas**

El zapoteco es el dominante, sin embargo suele encontrarse algunos que comprenden y hablan el castellano.